朝鮮日報 朝刊
本紙朝夕刊十二面

社說
經濟的轉換期
朝鮮産業의 前途는 如何?

一

數年以來 朝鮮이 經濟的 一大轉換期에 잇는것은 不爭의 事實이다. 지난 十月 總督府에서 開催된 朝鮮産業經濟調査會의 答申案이란것이 이미 朝鮮의 經濟는 農業偏重主義로부터 農工併進主義 又는 原料工業主義로 進展될것을 指摘하거니와 實로 最近의 모든 經濟的 資料는 이 事實을 證明하고잇다. 南總督 赴任以來의 所謂 鮮滿一如政策의 具體化를 보라, 鮮滿國境協定, 鮮滿國際橋梁架設協定, 鴨綠江朝滿共同水路協定의 進捗, 滿洲移民의 互讓的 解決, 朝鮮商品의 滿洲進出의 具體化等等은 朝鮮과 滿洲를 一體로 한 經濟的 一元化를 피함이 아니냐, 茂山鐵鑛의 開發決定, 東海線, 中央線, 滿浦線等의 促進, 日本內地資本의 朝鮮進出等은 모다 經濟的 一大轉換을 約束하는 象徵이 아니냐.

二

이 轉期的 重大轉換에 對하야 世上에는 樂悲兩論이 잇다. 樂觀論은 從來 經濟는 原始的, 封建的 農業經濟이엇스나 이제 多種多樣한 農工併進主義로 나가면 朝鮮産業은 一層 發達한 段階로 올르는것이니 떨아 朝鮮의 經濟生活은 潤澤케 한다 함이오, 悲觀論은 그 施設, 그 發達이 朝鮮人의 것이아니매 이 大規模의 産業은 從來의 幼稚한 朝鮮人經濟를 抑壓하야 經濟生活에 脅威가 된다 하는것이다. 모다 一理 업는바가 아니지만 吾人은 이 樂悲兩論의 理論的 展開보다는 차라리 現實에 卽한 對策을 생각함이 可하다 밋는다. 何故오하면 어느 社會나 經濟的 發展途上에 잇서서 이러한 順序는 免치 못하고 朝鮮도 이미 이 事實은 現實化할 運命에 잇스므로써다.

三

그러면 吾等은 어찌하야 이 重大한 經濟的 轉換期에 對處해야 할것인가. 더뎌노코 田畓을 팔아 工業을 經營할것인가, 農村을 버리고 都會로 進出할 것인가. 農工併進主義 乃至 原料工業主義라 함은 반듯이 工業만이 利롭고 農業은 不利하다거나 工業만은 偏護하고 農業은 無視한다 함은 아니다. 原料工業 時代라 함은 從來 農業의 重點을 둔다는것이니 農業에만 偏重하든것을 工業에다 重點을 分散하는것이니 農業을 全然 抛棄하고 工業에만 着手할 必要는 업다. 但過去에는 産米增殖政策가튼 農業政策이 産業의 中心이 되엇스나 今般 鐵石鑛의 開發, 水電의 發展, 鐵道敷設, 其他 工業의 建設이 中心될것이니, 이 機會에 우리도 工業에 着眼하야 이 産業에 中心을 두자 할수는 잇다.

四

朝鮮人도 工業에 着眼하자고 叫喊한 時期는 오래다. 또 幼稚하나마 어떤 程度로 着手한것도 事實이다. 그러나 이때까지의 그것은 말하 말할만한 程度의것이 못되엇다. 그러므로 吾人은 一大轉換期에 大局에 成頭를 엇어가 잇서야겟스니 첫재 우리는 經濟的 情勢를 攫取할것이오 둘재 資本을 合同하야 大資本으로할 것이오 셋재 現在의 企業도 合同할것이다. 何故오하면 現代의 經濟는 從來의 結集的 것은 大規模로 發達하야 小資本으로 企業을 經營할수업스므로써다. 이 轉換期의 經濟에 對하야 吾人의 所感을 一言하는 바이다.

張學良의 術策에 中央側完全愚弄
擧事前에 于、何、王等과 完全連絡、一戰覺悟
蔣氏釋放希望은 稀薄

【上海二十一日發同盟】于學忠軍의 行動判明에 依하야 張學良은 西安叛亂에 對하야 中央軍과의 間에 一戰을 交할것을 覺悟하고 事前에 相當한 作戰準備를 整頓한後 蔣介石氏를 監禁한것이 明白하게되고 中央軍進擊의 威嚇으로써 蔣介石氏釋放의 希望은 一層稀薄하게되엿다 學良은 于學忠、何柱國、王以哲等과 緊密한 連絡을 取하야 西安兵變前後하야 蘭州의 于學忠은 此에 呼應하고 同時에 陝西、河南의 各地에 分散하고잇든 何柱國、王以哲軍도 急遽 動搖를 開始하야 陝西、甘肅의 軍政權을 掌握하야 中央軍의 攻擊은 地理的關係上 隴海線에 依하야 南方面으로부터 進擊할수밧게업는것을 察知하고 唯一通路인 西蘭(西安、蘭州)鐵路를 確保하기爲하야 中央軍의 機先을 制하야 大部隊를 沿線에 集結하엿다 甘肅陝西兩省에 잇는 胡宗南、王均、毛炳文等의 中央軍을 巧妙히 牽制하며 共産軍과 緊密한 連絡下에 新疆省에 至하는 廣漠한 地域을 確保하얏는데 中央의 討伐敢行이 遲延됨과 相俟하야 張學良의 地位는 顯著히 有利하게되고 中央은 蔣介石氏를 囮로하는 張學良術策에 完全히 愚弄되여 急速한 討伐은 자못 困難케되고잇다

宋孔兩氏工作에 國府最後로期待

【上海二十一日發同盟】國民政府中央部는 宋子文氏의 西安進出은 全然政府와는 無關係하다고 解하나 事實은 政府에서 最後的 政治解決에 一縷의 希望을 갓고 先着한 英人顧問도날드氏及宋子文氏의 報告를 鶴首待望하는 一方 孔祥熙氏는 閻錫山氏를 通하야 張學良軍의 買收에 必死의 努力을 하고잇다

宋子文氏 廿一日西安飛歸京

【上海二十一日發同盟】中國側報에 依하면 二十日飛機로 西安에 赴한 宋子文氏는 西安到着後 卽時 孔祥熙氏及 蔣介石氏와 會見하고 西安行의 目的을 終了하엿슴으로 二十一日 西安을 出發하야 南京에 歸還하게되리라는 觀測이잇다

容共抗日 策誘致形勢로 積極的態度表明
有田外相이 許駐日大使에게

【東京電話同盟】川越大使는 有田外相의 訓令에 基하야 二十日 上海를 出發하야 南京에 赴하엿는데 同大使는 近近 張群部長과 會見하고 南京政府와 張學良間의 妥協工作에 對한 日本政府의 見解를 積極的으로 披瀝할方針이다 卽日本政府는 西安事件發生以來 事態의 推移를 注視하며 靜觀的態度를 取하고잇든바 蔣鼎文氏歸京以來 妥協工作이 俄然 進捗되는 形勢가 보혀 容共抗日政策을 誘致할傾向이 잇슴에 鑑하야 有田外相은 十九日 許世英駐日大使에게 張學良과의 妥協工作에 對하야 重大關心을 가지는 다는旨를 表明하엿다 川越大使도 張群氏와의 會見에 잇서 同樣의 主旨를 傳達하엿다 그리고 日中交涉은 須磨總領事와 高宗武亞洲司長의 間에 細目交涉을 繼續하고잇는데 同大使는 必要에 依하야 積極的 折衝을 進捗할 意向이다

森嚴한警戒裡에 川越大使南京着
須磨總領事와協議

【南京二十日發同盟】川越大使는 二十日午後 七時二十分 南京에 到着하야 森嚴한 警戒裡에 大使館邸에 入하야 須磨總領事 兩館、中原 兩陸海軍武官으로부터 西安事變勃發에 對한 여러가지 情報를 聽取하엿는데 一兩日中에 張群部長과 會見하고 今回의事變에 關하야 意見을 交換한 後 中國今後의 方針을 聽取하고 더욱 南京政府와 張學良과의 妥協工作에 對하야 日本으로서는 크게關心을 갓는다는 旨를述하고 中國側의 眞意를 打診할터이다

人民、國民兩戰線에 北平各大學生分裂

【北平二十日發同盟】北平各大學은 連日學生大會를 열고 時局에 對한態度를 討論協議中이엇섯는데 北平大學을 비롯하야 清華、燕京各大學은 張學良을 斷乎 討伐하라고하고 他大學은 討伐하지 말라한다 卽反共國民黨系國民戰線派와 反府共産軍人民戰線派의 二派에 分裂하야 連日爭論을하고잇다 中國大學生이 時局問題로 이러케 如何히 明白히 兩分되는것은 從來例를 보지못하는바로 今次事變의 背後에 共産分子가 如何히 暗躍하고잇는가를 말하는 有力한 一例證이라한다

天皇陛下 重臣等에 御陪食仰付

【東京電話同盟】天皇陛下께압서는 歲末御煩務의 軫念으로 重臣前官禮遇樞密顧問官等에 對하사 二十一日正午 御陪食을 御附하얍시엿다 陛下께서는 元帥로 閑院宮、伏見宮、梨本宮 三殿下를 始하와 若槻、一木、牧野、山本各前官禮遇、平沼樞府議長以下 各顧問官等 二十六名이 서로前後하야 參內 宮中豊明殿에서 天皇陛下親臨下에 松平宮相以下 宮內高官도 列席 午餐을 賜하얍신後 千種間에서 茶菓를 下賜하얍시고 陛下께압서는 天機御麗히 種種 御歡談하얍시고 午後一時지나 入御하얍시고 一同은光榮에 感激하면서 退下하엿다

廣田內閣 革新意義喪失로 陸軍部內不平滿滿
國策統合機關도 何時設置될른지 豫想困難
國民生活安定政策은 行方不明

【東京電話同盟】議院制改革調査委員會設置以來 오래동안 沈默을 직히고잇든 陸軍部內에서는 廣田內閣이 最近全然 革新的意氣를 喪失하고 現狀維持에 汲汲한 態度를 露骨的으로 表示하는데 不滿을 抱懷하고 寺內陸相에게 善處를 要望하는 議論이 高調되고 잇는것은 注目된다 卽 廣田首相은 陸海軍共同提案에 關한 行政機構改革要求에 對하야도 이에 一任하라고 하던 그 國策統合機關設置의 最後的實現까지 何時에實現될는지 豫想이서지 안는實情이며 陸軍은 一方에잇서 絶大의 犧牲을 拂하야 肅軍을斷行하고 또國防上 必要한 軍備充實計畫을 行하기爲하야 巨額의 軍事費를 財政當局에 要求하야써 非常時局對處에 邁進하기를 期하고잇다 이때문에 行政機構改革을 비롯하야 國家財政金融 産業 教育 保健等 모든 方面에 亘하야 相當히 기픈 改革을 반드시 要望한다 그런데 廣田內閣은 組閣當時의 躍進氣分이 全然보이지 아니하든데 公約한 國策에 對하야는 하나도 實現할 熱意를 表示하지안코 國民生活安定政策과 如한것은 全然行方不明이되엿다 겨우 完成시킨것은 物價昇騰 金利低下增稅의 不安에依하야 國民生活의 窮迫化에 拍車를 加한 一事에不過하다 如斯한結果는 廣義國防上 陸軍이 賛成하기難한바라하야 寺內陸相에게 積極的으로이 모든點을 指摘하고 强硬한決意를 表示하기를 要望하는 空氣가濃厚하다 寺內陸相으로부터는 二、二六事件及 肅軍善後措置에 對하야 不少한 犧牲을 部內에서 拂하고잇는關係上 全軍一致의要望인 庶政一新에對하야는 其實現에 重大責任을 負하고잇고 部內의 最近動向도 無視하기困難한바가 잇슴으로 最終閣議에서 首相에對하야 何等意思表示를하야 陸相으로서의 當面한 重責을 다하리라고 觀測되는바 陸相의 動向은 자못注目되여잇다

日本의脅威指摘 米國의退却反對
米外交政策協會의 比島問題報告書

【華府二十日發同盟】外交政策協會는 二十日 比律賓問題에 關한 報告書를 發表하엿는데 比律賓의 軍備에 對하야 左와 如히 述하엿다

比律賓에 利害關係를 가진者의 大多數는 日本의 南洋方面에 對한 通商上의 躍進에 伴하야 比律賓은 將來 重大한 脅威를 바들것이라고 指摘하고 米國이 比律賓으로부터 退却하는것에 反對하고잇다 米國은 華府條約의 消滅에 依하야 太平洋防備制限條項의 失效를 讓然하고 比律賓에 第一級의 海軍根據地를 建設치도 몰르나 또 米國政府는 「共同制度의 現狀을 殘置하야 英國、佛國、中國、和蘭의 各國과 比律賓과의 集團的安全協定締結을 圖할것이다 比律賓의 獨立에는 目下軍事專門家로서 맥아-서 將軍監督下에 防備計畫을 進行하고잇는데 그主眼은 日本으로하야금 對米戰에 充分한 兵力을 使用함을 不可能하게하며 아르사方面에 잇는 米國海軍의 作戰을 有利하게할에 잇다고 解釋된다 다음 케손大統領의 一個年의 治績에 言及하야曰 케손大統領은 合法的獨裁官으로서 滿一個年의 統治成績을 보엿스나 比律賓獨立에 잇서서 依然政治現狀을 變經하얏다면 現在의 聯邦政府는 新憲法에 依하고 米國은 獨立法에 따라서 比律賓에 關心을 가지아니하면아니된다 로-즈벨트大統領은 近近米比經濟會議를 招集하고 獨立法의 不完全乃至不平等을 公正한 點으로부터 是正하야 以上과가튼危險을 防止할것이다

米陸軍長官 年次報告
險惡한情勢指摘

【華府二十日發同盟】米國陸軍長官 우드링氏는 二十日議會에 年次報告를 發表하얏는데 右報告에 잇서서 目下險惡한情勢를 指摘하고 陸軍의 增加、裝備의 充實하고 各部隊의 近代化를 主張하고잇다 報告의要旨는 左와如하다

一、國防의 安全保障에는 侵略에 對한 安全保障政策을 維持하는것이 義務이나 此見解로부터 觀하면 常備兵 豫備兵의 增加 飛行機兵備의 整備充實을 圖하고 同時에 各部隊의 近代化에 努力을 注力치안는것이 肝要하다 卽陸軍은 常備兵十五萬人 州兵二十一萬人을 各增加하고 同時에 常備兵을 最少限度로 現在程度에 維持할것을 勸告한다

一、現在의 空軍充實計畫을 促進하고 可及的速히 陸軍機의 總數를 法律에 依하야 決定한 二千三百二十機에 達하도록할것이다

一、每年充分한 豫算을어더 相當한 期間內에 常備兵의 近代化와 機械化通信機關을 整備할것이다

宋子文氏南京歸還

【南京二十一日發同盟】西安에서 歸還한 宋子文氏는 卽時 孔祥熙氏邸에 入하야 孔祥熙氏 宋美齡夫人 도날드氏等과 함께 重要協議中이다 宋子文氏는 張學良氏와 交涉한 妥協條件은 明白치안흐나 外人側의 情報에 依하면 張學良은 蔣介石釋放의 交換條件으로 一億元의 身代金을 要求한다고하는데 中央側에 實行不可能한 金額을 要求하야 緩兵策으로 事態를 自派에 有利하도록 誘導하랴하는 策謀라고 觀測되는바 妥協成立에 對하여는 依然悲觀的觀測이 有力하다

蔣氏身代金으로 一億元을要求?

도날드氏歸京 妥協成功못한듯

【南京二十一日發同盟】蔣介石氏顧問 도날드氏는 二十一日早朝飛行機로 西安出發 同十時南京에到着하엿는데 도날드氏의 齎來한 妥協報告內容은 不明하나 國民政府方面에서는 悲觀的空氣가 濃厚하고잇는點으로보면 政治的妥協은 不調에 瀕한듯하다

外地新規要求半減
拓務省直時復活要求

【東京電話同盟】朝鮮四億二千萬圓 樺太三千六百萬圓 臺灣一億五千萬圓 南洋九百萬圓等의 明年度外地豫算에 對하여는 前者부터 拓務省이 大藏省과 折衝을 繼續하고잇든바 二十一日 大藏省에서 拓務省에 對하야 第一次査定案을 內示하여 왓슴으로 永田拓相은 同日 午後一時 大臣室에 同省 首腦部를 招致하고 右査定案에 基하야 各外地別로 다시愼重審議한結果 同三時 拓相은 馬場藏相을 官邸에 訪問하고 右査定案에서 削除된 朝鮮災害復舊費中 六個年繼續總額一億二千萬圓의 治水及道路鋪設費 臺灣、樺太關係等其他 二、三에 對하야 全面的復活要求를 要請하엿다 그리고 拓務省으로서는 右復活要求中 朝鮮臺灣關係의 分은 廣義의 意味에잇서 國防豫算으로 此際緊急不得已한 것이라하야 어데까지 復活要求를할 模樣이다 今回의 査定案은 新規要求의 거이五割이 削減되엿는데 其內容은 主로 公債財源에依한 事業等이다 大藏省으로서는 國家財政上見地에서 公債增發을 極力避할方針을 取하고 遂行히 査定案의 承認을 主張하고잇슴으로 結局 相當한 程度의 削減은 不得已하리라고 觀測되다

保護觀察所職員 廿一日附로任命

去十二日에 公布된 朝鮮思想犯保護觀察令及 이에伴하는 保護觀察所官制 觀察審査會官制는 모다 二十一日에 實施되엿는데 右에依한 保護觀察所의 職員으로 輔導官九名(內奏任三名) 書記通譯生十一名(內所長七名) 專任保護司五名은 모두 二十一日附로서 任命되엿다 近近 相當히 多數의 囑託保護司를 選任할 豫定이다 그리고 同時에 一般裁判事務의 增加에 伴하야 裁判所定員令을 改正하야 判事二名 書記通譯生五名을 增員하엿다

共産軍首領에게 張學良招電發送

【北平二十一日發同盟】當地山西系某要人에入한 情報에依하면 張學良氏는 叛亂을이르키는同時에 陝西省北部에在한 共産軍首領 毛澤東에對하야 協議할用意이잇스니 西安을訪問하라는旨의 招電을 發送하얏다 이에對하야 毛澤東은 一、먼저 東北軍의赤化態度를表明하라 一、協議할用意이잇스면 張學良自身이오라는條件을 提示하여왓다고한다

教化團體關係者를 社會教育課서招待

總督府學務局에서는 社會教育課新設以來 社會教化方面의 振興工作에 一層拍車를加하고잇든中 廿一日午後六時 朝鮮호텔에서 府內神社 宗教 教化團體等關係者 三十餘名을 招請하야 懇談會를열고 十一年度內의 教化實施狀況을 檢討하는同時에 明年度의 教化上特히 强調할施設事項에關한 意見의交換을 하게되엇다한다 그리고 다시日間 婦人教化關係者의 懇談會도열리이라한다

特旨位階追陞(廿一日附)

【東京電話同盟】朝鮮總督府郡守 正六位勳五等故河信煥 叙從五位(特旨로써位一級追陞)

人事·集會

▲張德秀氏 多年米國에遊學中이든바 日前歸國 廿一日歸國人事次本社來訪

▲金炳龍氏(新設醫院長)今般新設町一三七의六號에서開業人事次來社

▲安東完 金相敎 裵錫洙三氏(三同會常務委員) 三同會開館人事次來社

夕刊後市況 廿一日

◆朝取短期◆

	後引	高價	低價
朝取	八一九〇	八一九〇	八一九〇
鍾新	三三一〇	三三一〇	三三一〇
朝新	一八一四〇	一八一五〇	一八一四〇
大新	—	六六七〇	六六七〇
東新	一三七六〇	一三七七〇	一三七三〇
日產	七五五〇	七五五〇	七五三〇

◆東京短期◆

	後引	高價	低價
東新	一三七八〇	一三七八〇	一三七四〇
日產	八五二〇	八五三〇	八四九〇

◆大阪短期◆

	後引	高價	低價
日鐵	一二四三〇	一二四五〇	一二四三〇
帝人新	七三五〇	七三二〇	七三五〇
鐘紡	九七九〇	九七九〇	九七九〇

◆大阪短期氣配◆

大新 六六五〇(一〇高)
鍾新 一八一三〇(二〇低)
日產 七五一〇(不變)
東新 一三七七〇(一〇高)

◆橫濱生糸後引◆ 當限八四五〇〇 先限八一四〇〇

◆渡井人絹後引◆ 當限六六七〇 先限六六〇〇

改造 新年號 特價壹圓
振替東京八四四二〇 東京市芝區新橋七 改造社
送料四錢

張學良のクウデター …… 大西齋 山上正義 波多野乾一 山本實彥 山川均

國民は議會を監視すべし …… 齋藤隆夫
明治大正の疾病史 …… 入澤達吉
ドストエフスキイの一時代感覺 …… 小林秀雄
淀君と家康 …… 小島政二郎
軍部は國民を指導しうるか …… 馬場恒吾
滿洲を視察して …… 建川美次
慘害の尾去澤 …… 麻生久
法律時論 …… 末川博
老人(中國傑作小說) …… 沙汀
▼德王を語る …… 新見浩
▼綏遠・石頭・田代・A・B・C
英國皇帝の御退位顚末 …… 那智俊郎
廣田內閣運命 …… 寺池淨
綏遠省のある一夜 …… 山本實彥
德田秋聲論 …… 廣津和郎

國際文化運動の理念 …… 田中耕太郎

時局と人物を語る座談會
阿部眞之助・大宅壯一・杉山平助・鈴木茂三郎・馬場恒吾・山浦貫一

景氣展望 …… 鈴木茂三郎 小島精一
癡人の隨筆 …… 齋藤茂吉

日獨協定批判 …… 向坂逸郎 伊藤正德 平竹傳三 横田喜三郎

▼新官僚の動向 …… 清澤洌
▼瀰藏之助の隱退と財界 …… X・Y・Z
▼女性時評 …… 平林たい子
▼祭哈爾・綏遠 …… 村田孜郎
溫泉 スキー場 …… 深田久彌
▼全閣僚新禧の顏色(繪と文) …… 長谷川春子
▼北京紀行 …… 林芙美子
▼防共協定の締結について …… ディルクセン

教育者に寄するの言 …… 河合榮治郎

國際主義と無産階級 …… 森戸辰男
▼ザハロフと日本 …… 木村毅
▼國民歌謠・結構不結構 …… サトウ・ハチロー
▼庶政一新は先づ足元から …… 林二九太
▼支那抗日運動の根底 …… 原勝

寸評欄
隨筆 聽は語る …… 長谷川如是閑
隨筆 二階堂放話 …… 久米正雄
敵として味方としての英國 …… 武藤貞一
政治小說 失はれた政權 …… 山浦貫一

鴨と鹿の頭(隨筆) …… 吉川英一
小說 廚房日記 …… 横光利一

戰時統制下の日本
統制方式としての民有國營 …… 有澤廣已
文化統制と文化の「自肅」 …… 戶坂潤
近代國防に就て …… 秦彥三郎
軍事豫算と自己相剋 …… 笠信太郎

小說 金(かね)(戲曲) …… 里見弴
小說 現代詩 …… 武田麟太郎
小說 二十世紀旗手 …… 太宰治
小說 生きた煩惱 …… 德田秋聲

特別附錄
宮木監修 澤下俊半 義治
ファシズム辭典

巡査看守(講義錄)
巡査看守志願者는本會講義錄卒業에依하야 合格保證 特典으로 早합(但入會者에限함) 一冊無料進呈 規則書卽送
京城府永樂町二丁目一番地 朝鮮警務學會 電本2 三〇三〇番

치질 痔疾 專門 回春堂醫院
京城寬勳町一〇八

災地一縷의希望 國庫補助遂中止

그代案으로三百五十萬圓을低利로融通

被害農民에겐大打擊

지난 팔월은 미증유의 풍수해로 전답의 류실, 매몰등을비롯하여 농작물의 피해가극히만히잇서 그구제는 각방면으로적극적으로하고잇는중 특히 명년의 농사준비를 위하여서는 종곡(種穀)의 준비와 또 류실또는 매몰된전답의 개축등이긴급한일로되어잇서 각지방당국에서며 총독부농림국에서도 힘써온바잇섯다 즉 종래의례로본다면 추수가 거이업서진전답에대해서 종곡의준비조차 힘든형편에잇는농가에는 종곡준비를 위하여 이할내지 오할가량 종곡구입자금을 국고로보조하여왓고도매몰되던가 류실되던전답의복구공사에대해서도 시오할내지 륙할할까지 국고로 보조하여왓다 그러치안코는 다수의농민이 시급히원상을 회복할수업서 인민이피폐하여지게될것은 념려한것이다 금년조선농촌의 피폐한정상을보아 또작년가튼 전고에업는 재해이엇든 사정으로보아 금년에도 반듯이복구를 위하야국고보조가 반듯이필요하엿다 그래서 농림당국과 사회과당국에서는 최소한도로 각히수합시종목구입자금과 전답복구자금의 국고보조를 청구하여잇섯스나 재무국에서 종내용락하지안허 국고보조는 못하게되고 그대신한재와 수해를들어서 그복구비를위한 저리자금으로 삼백오십만원을 룡통케되엿다한다 농가로서는 불의의천재를맛나 다소나마 종래의 례에의하야 국고보조의 혜택을입을까하얏든것이 금년부터 완전히 보조의 혜택업시하여 피해농민에게는 적지안흔 실망과 타격이 잇슬것으로보인다

體府町에大火災

白松堂藥房外三棟四戶全半燒

損害約六千圓、火因은調查中

이십일일오후 일곱시오십분경에 시내 체부정(體府町)삼십오번지 윤병선(尹炳善)의외가집에서 불이나서 때마춤 부러오는 맹렬한바람으로 삽시간에 린접한동삼십사번지 서정환(徐廷煥)씨의 백송당약방(白松堂藥房)이층가가집을 태우고 도삼십이번지 리홍기(李洪基)의 초가집에까지연소되엿는데 급거히 출동한 소방대와 소관종로서원의로력으로 동 여덟시반경에 겨우진화하엿다 불난원인에 대하야는 관게자를 종로서로 데려다가 방금 조사중임으로 아직 알수업스며 모다 삼동사호가 전반소된것으로 손해는약륙천원이며 전긔백송당은 일본동산보험(日本動産保險)회사에 삼천원의보험에들어잇다고한다(사진은 화재현장)

和泉町에小火

이십일일오후여덟시 사십오분 부내화천정(和泉町)일백 십이번지 오순봉(吳順奉)의집에서도 불이 나서 방바닥을 약간 태우고 곳진화하엿는데 원인은 날이치운까닭에 불을 너머만히때어장판에 불이부튼것이라한다

金簪竊取犯 指名手配

지난십칠일전에 부내 관철정(貫鐵町)오십팔번지의사호 김정숙(金貞淑)의집에 어떤괴한이 침입하야 현금이십원과 그집에잇는 최귀남(崔貴男)의 순금비녀일배이십원짜리 한개를훔처가지고 도난게를바든 소관종로경찰서에서는 팔방으로 범인을수색하든중 인천(仁川)출생으로 주소가 일정치안흔 절도전과이범최병두(崔秉斗)(二三)의 소위인것이 판명되어 그서에서는 이십일일 부내각서에 지명수배를하는 한편 그의행방을 엄탐중이라한다

金永吉에게 十二年役言渡

지난시월칠일 강원도회양군란곡면 광하리(蘭谷面廣下里)량룡순(梁龍順)의 집에서그 동리에 사는 신창범(申昌範)(三二)김춘화(金春華)과 함께자다가 김춘화의 주머니에 들어잇든돈 오십전을 훔치고 훔첫다거니안하엿다거니하야 신창범과 말다툼한끄테 그달십륙일신창범이가 그동리뒷산으로 나무하러가는것을보고 그를죽여버릴생각을 일으킨다음 조처가서 낫을가지고그를 함부로 찔러 죽엿다는 평강군 현내면 마장리(平康郡縣內面馬場里) 김영길(金永吉)(二二)에 관한 절도살인 피고사건의 공판은 이십일일 오후 세시부터 경성지방법원에서 중촌(中村)재판장주심 주견(酒見)검사관여미테 열렷는데 재판장은 검사의 무긔징역구형에대하야 십이년징역을 언도하엿다

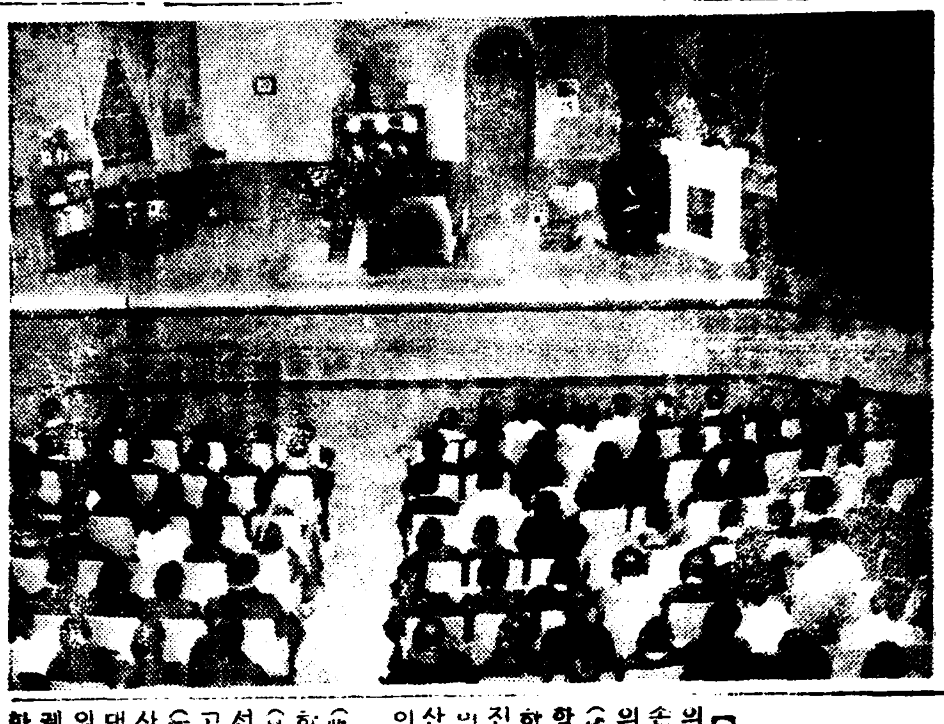

劇研公演人氣沸騰

극예술연구회 주최 본사학예부 후원의 제십사회공연은 이십일부터 삼일간 시내 부민관에서 오후 팔시차례에 낫으로 만원을이루는 대성황을 보히고잇다 (사진은 제이일 가연중의 무대면)

海外에서勞動하는 同胞들의水害誠金

布哇『가와이』島에서六十餘圓

멀리『하와이』(布哇)『가와이』도(島)에가서 재류하고잇는 동포들이 조선내지동포들의 풍수재소식을 듯고 참으래야 참을수업는 동족애의 발로로 한푼두푼모은 고마운돈 구십사원륙십구전(米貨武松七弗五松仙)을이십일일 시내 긔독교조선감리회(基督教朝鮮監理會)총리사 량주삼(梁柱三)씨를통하야 본사에긔탁하여왓다

負傷當한靖安軍 二十一名歸鄉

【新義州】지난팔일에 공군과교전하여 부상당한 봉천정안군이십일명은 지난십칠일 오전십시에 신갈파에서 출발하여 봉천으로 귀향시키고 새로 정안군칠십명이 내착하여옴으로 봉원에 또다시 토벌을 개시하리라고한다

遺書의主人公歸家

자살하러간다고 유서를 써놋코 집을떠나간 조선은행 회계과(朝銀會計課)근무중의 복전년(福田)(二〇)은 이십일일오후여덟시반경 아모말업시 도라와다고한다

咸南發展의關鍵 咸中線鐵道實現

鐵道局에서國際線路로計畫

私鐵線도廣軌變更?

【咸興】함남북부의 무도리개군의주민들이 합력매진하야 서로 손을마조잡고서 그실현운동을 의불회를들고잇는 함흥, 중강진간(咸興、中江鎭)간철도부설운동에대하야서는 벌서 삼개년동안을두고서 진정에 진정을 거듭하고잇는바 이번철도국에서 오는신상년도에 산에계상하야 부설에나아갈계획이라는 희소식을던저주고잇다 철도국계획으로는 장래이로선(路線)을 국제철도(國際鐵道)로하야 조선과만주교통의 최첩로(最捷路)로할계획으로서 물론국선(局線)광궤(廣軌)로할것이라고 한다 이철도는 현재 신흥(新興)철도와 조선철도의 량개사설 선로로 그 일부분이엇는대 장차 국선광궤로하면 현재의 이사설철도(私設鐵道)여시광궤로 하지안흐면 안될것이며 또 한 종래 예상하고잇든 지원인 군부담금도 공사비가 증가되어 따라서 엇배나 더모진화비가업슬것으로서 이함중선(咸中線)은 제도일대전환을 불것이라고각방면의 주목이크다

金龍基에禁錮刑

【元山】지난팔월오일 열시경에 원산부남산동(南山洞)제일원도길목에서 발생한 간성에서 원산으로달려오든 쾌차와트럭과의 대충돌사건의 책임자로서 안변군서곡면 주양리(安邊郡瑞谷面酒養里)서진금산사무소운전수 김룡긔(金龍基)(二九)에관한 업무상과실상해 과실치사 조선자동차취체규측 위반에대한 공판은 지난십구일원산지청법원에서 공판사심리와 사전검사립회로열렷는데 검사로부터 륙개월금고를 구형하얏든바 판사로부터 구형한대로 륙개월의 금고를 언도하얏다한다

共軍에被襲된 移住同胞의 救濟策이時急

【新義州】지난팔일에 공산군김일성(金日成)일파에게 습격당하야 동포가옥 사십여호가 소각되엿다함은 긔보한바와 갓거니와 집잃은 동포들은 먹을것까지일흔 이재민들로 노동일을하라하나 일할곳이업고 들어안저자니 어린것들의 밥달라는 소리는부모로써 차마 듯고만잇슬수업서 아해들을업고 노부모를 모시고 유랑의길을 떠나라 정처업는 하는바 이때에 조선인보호기관인 조선인민회(朝鮮人民會)의구제책이 나서기를 일반동포시하고잇다

江陵、杆城에雪禍 交通、通信全部杜絕

二重禍難에災民의情狀慘憺

【江陵支局特電】강릉을 중심으로한각도처로는 저번의 풍수해로인하야 대파손이 되엿던것을 응급적시설로 겨우 회복되엿던바 지난 십칠일 오전두시부터 또 큰비가내려서 각하천이 증수되여 십팔일에는 강릉 간성(杆城)사이의 교통은 두절되엿다 십구일오전네시부터 비가눈으로 변하야 지금까지 계속하야 내려서 삼십이『센치』나 싸혓다 이때문에 각지와의 교통은 완전히 두절되엿다 산간지대의 적설은 발서륙십『센치』를돌파한모양으로 이천여주민의 참상은 상상하고도 남음이 잇다 평지에사는 저번 풍수해리재민의 궁상도 한층더 긴박하게된것을 알수잇다 지금까지 전선은 고장이업스나 우편물은 겨우 선편(船便)으로 이송되고잇는바 십칠일부터 신문도못보고잇다 터욱히변말을당하야 교통이 끈허저서 일반상인의 고통은 극도에 달하여잇다

採氷上에大異狀

【平壤】십이월의 홍수(洪水)로 대동강연안(大同江沿岸)전폭에서 손해가적지안헛고 떼목(筏木)선박(船舶)의류실등 정말 때안인 소동을 연출햇다함은 긔보한바잇거니와 이번의 홍수로 또 큰문제한가지가 일어낫다 이번 장마로인하여 대동강물은 탁수화(濁水化)하고마러 지금어름이 언대도 그어름을가지고는 도저히 음료용은 물론 방부용이나 의료용의 천연빙(天然氷)을어들 수업게되여 천연빙채빙업자들을 놀래게하고잇다 이런문제는 명년여름에 중대 문제이며 인조빙(人造氷)으로 대용할수잇다하나 이것만가지고는전평양의수요량을 지탕할수 업는 터이어서 관계방면에서는 천연빙채취(採取)문제에 대하여 발서부터 대책을 강구하고잇는데 명년에는 어름긔근시대(氷饑饉時代)를 면치못할 모양이라한다

忠北線汽動車事故

【淸州】충북선홍구역발동차제백륙호차가 지난십칠일오후여덟시십칠분경 청주로 향하여오든 도중 내수(內秀)역을 지나 약 오백미돌가량되는 지점에 도달하엿슬때 차축(車軸)이부러저서 긔동차가 반즘쓰러젓는데 승객은 다무사하엿다하며 운전불능으로 청주역에서 림시 구호열차를 보내여 승객을 태워왓다고 하는바 차축이 부러지는사고로 운전하지못하게된은 충북선부설이래 처음당하는 일이라고한다

結婚反對에悲觀하고 妙齡女飲毒自殺

江景邑錦町에서

【江景】리해업는 부모의 반대로 사랑하는사나이와 못살게될을 비관하고 꼿가튼 청춘이음독자결(飲毒自決)한 사실이잇다 이제 그내용을 아러보건대 문제의 주인공은 강경읍금정(江景邑錦町)=문뚝골=에 거주하는 방년이십일세의 리정순(李貞順)이라고하는 녀성으로 그는본래 비한한 가정에태여나 일즉히의부(義父)슬하에서 교육도 남과가티 변변히밧지못하고 긔구한 운명이 이끄는대로 화류가(花柳街)에몸을던저 그날그날을 붉은등 파란등아래에 뭇사나이의 노리개감이되여 덧업는세월을 흘려보내여오든중 작년단오(端午) 우연한 긔회로서로맛난사나이― 본적을 전북익산군함열용산(益山郡咸悅龍山)에두고 일정한 주소가업는 유랑청년 유일룡(兪)(二三)에게 자긔의불운한처지와 형편을호정하여주는데에 감사한마음이 결국은 사랑의실마리로되야 그후로부터 전긔『금정』에서 달콤한사랑의 보금자리를꾸미고 사려오고잇는바완고한 자긔의 어머니가 항상돈업는청년과가리 동거하야음을 반대하고 갈려지라고 하므로 이이상 고통을 며칠어가며 애인과가리 사랑의 갈등을계속하야 나야갈 수업스므로 극도로 비관한끄테지난십구일미명 온가족이 고이잠자고잇는틈을타서 서슬을마시고 몹시 고민하고잇는것을 집안사람이 발견하고 즉시 서정공의원(公醫)호남병원 정진국(鄭鎭國)씨를청하야 응급수당을 베푸럿스나 다량의 간수를 먹은관계로 소생치못하고 드듸여 절명하엿다한다

尺門里에失踪事件

【南原】남원군이백면척문리(南原郡二白面尺門里)에거주하는 전이백면회게 김정두(金貞斗)(五七)씨의 행방불명사실이 발생하야 이래 일주일이 넘도록 전가족은물론 전동리사람 수백명이사방으로 차저보앗스나 의연종적을알바이업서 면당국이나 그의가정에서는 모다당황하고잇다는바 그는지난 음이십팔일에 전긔 이백면남계리(二白面藍溪里)에거주하는 면장(面長) 안교영(安敎永)씨집의 혼인에가서 그의일오후에 자긔본가로 도라간다고갓는데 바로그때부터 행방불명이라한다

仁川府內에늑대

養兎場에出沒이頻頻

【仁川】대인천이라는 간판하에 도시발전을 자랑하는 인천시내에 늑대가출몰한다는 기괴한사실─인천부송림정(仁川府松林町)팔십륙번지 김동수(金東洙)씨의경영하는 양토장(養兎場)후원에 수삼일전부터 매일밤가티 늑대가사오두씩 출몰하야 밤마다 양토끼한마리씩 물어가거나 또는교살하는 사실이 번번하야 불안하기 짝이업다는바 이소식을 접한인천서에서는 변괴천계로를 생들업는 시기지만 부근일대를 매야 일층더경계하리라한다

인천부 위룡(蝟龍) 최명세(崔命世) 최상옥(崔相玉)는 상명이 야간도망을 하엿다는바 그리유를거례 그들은 채권자 추수를해도 먹을것은업고 자는 조르고하야 그러케 도망까지한것이라한다

泥醉한軍獸醫 運轉手를毆打

이십일일오후 열시오십분경 황금정(黃金町)이정목은동정(銀松亭)앞길에서 현역군인(現役軍人)으로 사령부일등수의정(司令部一等獸醫正)안견현보(安見現輔)와동관 영목삼랑(鈴木三郞)의 두사람이 술이 대취하야 는 그일후로 조선사람으로 밧밧이모다 두사람이 은동정에서 술이 대취하야 로 머리를때러 차옥이엇어나 우연히 합께나오다가 이것이내 임시는 대단치안코 피해자는 황금정(黃金町)자동차부운전수 리유제 이십팔번지 산본 려관 (山本旅館)운전수 리유제 (李裕濟)(二〇)이고 가해자는 조선군 사령부일등수의정 (朝鮮軍 되지 려툼복잡랑이 통연 게다 짝으로 리유지의 머리를때리여 다소상처가낫다고한다 자세한것은 경성헌병분대(京城憲兵分隊)에서 취조중이다

一夜三名逃亡

【咸陽】경남함양군 휴천면문정리(休川面文正里)에서는 지난십칠일 하로밤사이에 리판룡(李

郵便局窓口에 山積한小包郵便

"京郵局"만每日平均五千個以上

세말에 경성우편국에서는 소포우편물이 산덤이가티 차여서 그것을 처리하기에는 눈코를 돌사이가업는 형편인데 지난지 일로에 평균오천개이상을 처리하기에는 팔천오백칠십이개나되는놀랄만한 수자를 나타내엿스며 하거되다한다

今日冬至!

팟죽쑤어먹고、액맥이하는날

時刻은午前九時二十七分!

오늘이 동지(冬至)다. 이해의 겨울철도 이것으로써서 반고비를 칠신념은셈이다. 동지지난지 사흘만이면 해가노루꼬리만치 기러진다는것은 옛날부터 전해나려오는 말이거니와 이날을 속칭아세(亞歲)라고도해서 옹심이 비저 팟죽 쑤어가지고 사당차례지내고 온 집안이 밥대신 이 것으로 배를 불리는 날이다. 이날미신을 숭상하는 집안에서는 아 팟죽으로 액맥이를 하는 풍습을 가젓스니 그것은 즉 옛날중국에 공공씨(共工氏)라는이가 못된아들을 두엇다가 마침 동지스날죽엇드니 이귀신이 이날이되면 집집으로 도라다니면서 작난질을 한다해서이날 팟죽을 대문깐에다가 뿌려두면 그귀신이 범치못한다는데서부터 시작된것이다. 어쨋든 이동지철이 옴으로써 낫은 기러지고그 대신 밤은 차차짧어가는것이현저해지는것이다. 그리고동지드는시간은오전아홉시이십칠분이다.

採氷上에大異狀

回春秘劑요女悅妙藥

男精이 枯渴하야 不惑을恨嘆하든者無限이
興奮되여 春機에猛動과大激發을 이르키는
東西生理學界彩醫學博士羽太銳治先生發明品

解剖學的으로三萬名、『腦에老衰現象을
研究한後完成된驚天動地에催春刺戟劑

人生은自然히늙는게아니다

人生으로써精神과肉體가늙어진것처럼寒心한일은업다. 그러면 人生은 반듯이 늙어지느냐하면 人體上으로는 人生이 成年期에六、七倍를 青年時代에 精神과肉體를 保全할 수잇다고한다. 即成年期를 十七歲로치면 그의六倍라도 百二歲까지는 當然히生存할수잇다고한다 이러케치고보면 三四十時代는 그만두고라도 六、七十時代라도 늙엇다고말할 수업고 衰弱해지는것은 반듯이 原因이잇는것이다

情慾업는一生은暗黑이다

男子가 이世上에서 形體가업서질때까지 女子를 愛撫하는心理는 끈치지안는다 大體男子는 이心理를 언제든지가지고잇다、年齡이만어질수록 女子에對한 愛着心도 漸漸더하여지는것은 本能에依하는바이요 따러서 不可避의事實이다

青春期에快感이減少하면

한방울의精液은 스무방울의 血液과갓다故로重要로써 取하게되엇것처럼 生命되나、事實은 決코술과같은 絕對로업다、何故냐하면、新鮮한血液이 人體各所로부터 供給되는까닭이다. 青春期에 몸춤으로 生殖腺海綿體가 膨大膨脹力이 剛해지고 또三四十時代에 萎縮로快感에 不滿足을 敢慮으로 歲月을보내고、記憶力은 줄어지고 前就心이업서지며 惡夢과不眠症으로 苦痛을바더 一家에不和를 일으키고 最愛에妻가走行에罪를 짓는悲慘한事가 發生된다

老翁에性享樂은不能치안타

世上에서 初老라고일컷는 五十時代와中老라고말하는 六七八十時代라도 快感이어든수잇 快感不能에原因은 一種에病으로 判斷된다 血管이 굿기전까지는 青年에 精力과 壯年에肉體를잇서서 快感이不能이라고 嘆息할배아니다. 精力家로 有名한百八歲된老人에 死後를 解剖해본즉 腦에 些少한變化에 片鱗밧게못차젓다한다 그런故로快感은 永久히 누릴수잇스며 따라서죽을때까지 女性을 愛撫할수잇다

神經이刺戟되고 快感이激增

京城 崔今明

人生은老衰치안는다일컷고 六十四歲에一生을青年에氣魄과 肉體를保全하야 女子를愛撫하든詩聖ゲーテ와無智한過去에 自瀆과新家庭生活數年동안自制力업는 夫婦蕃行이原因으로 情感을른은不生과는서로 容納치못할肉體인가합니다. 그럼으로性的不滿을느기는 愛妻에게는내소박을맛고、殺傷하야 性慾不能回復을힘쓰면서 이藥저藥만이먹어보앗스나 助力은조곰도업서 絕望속에헤매이다가東洋에神藥キングオブキングス를 먹엇더니、별안간 青春이復活되고 情感이大發되여 危殆하든夫婦生活이 光明樂園이되고、只今은 夫婦가愛慾에捕虜가되고잇스나 疲勞를모르고 全身이爽快하야キング에 効力에는 感服햇슴니다

無類한慾情의 達成法이다

醫學博士 河合峻策

男子에○○을 解剖的으로말하자면、同器는 伸縮自在에海綿體와、海綿體가 膨脹되게 充滿體로되여잇고、또海綿體에는 無數한末稍神經이縱橫으로 通하여잇다. 그래서 腦髓에 命令一下면 末稍神經으로부터 海綿體가 伸縮에作用을이르킨다 또海綿體를 支配하는것은 血液을養分으로하고 生活을하는 腦神經이다、疲勞가血液을 흐리게하야 當然히腦神經에生活도 도饒하야저서 男子○○에게 命令도不活潑하게된다、이래서血液과 神經과○○에聯合關係를 말하자면 不活潑한○○에覺醒法은 神經과血液에治療法으로 잘─아실줄 압니다. 그러나 新鮮한血液을 盛하게하고 半眠狀態에 腦神經을常態로되게하자면 長久한期間을 治療치안으면 充分한効果를 어들수업다、그러나 キングオブキングス는 直接末稍神經을 刺戟興奮식히는 最近新方法을取한것이다、キングス를 服用해서 絕望에빠저 使用不能하든것이 躍動을하게 되는것이 即末稍神經에向하야 海綿體를 興奮能에 刺戟하는作用이 爆發하는까닭이다、近來에 ホルモン과、參酒蔘藥이라고 일컷는것도 決斷코 이런効果는업다

愚妻가逃亡까지한 不能이全治

釜山 南均宣

早婚은 奔房의가리 精力消耗만으로 歲月을보내더니、數年을가지못하고 肉體上悪妻가走라하면서 自身은無享樂에 無味日을보내면서、몃번이나 不眠症과憂鬱病으로 自殺까지할려하엿슴니다 그래서 愚妻는病身인나를남겨놋코 逃亡을햇슴니다 다시는 그後로부터 이悲慘에生活속에서 버서날라고 藥을써하야 性力增進劑라는 名藥을 먹은것은 大部分 먹어보앗스나 조곰도効力이업고 青春에氣力은 漸漸업서서저 失望悲觀하엿드니 偶然이キングオブキングス로 回春에깃봄을엇고 精力이更生되여 只今은 夫婦生活을 하여집안에서 그러나 저에게 キング에 効果에는 完全히 머리가 숙으러집니다

貴注文은直接本舖로하시압

男子에一生을、깃뿜과우슴으로 引導하는重要部分에對하야 어듸까지라도着實과秘密을직히기 爲하야、キングオブキングス를 注文하십시요、各藥店에서는 販賣치안습니다、左記本舖로代金引換이나 郵票로 注文하시면 秘密하에 至急發送하여드림니다 特別販賣로提供합니다 六○○粒五圓 一○○粒十圓 二八○粒五圓 送料各十五錢은貴擔하시요

東京市芝區琴平町十三ノ一 本舖 合名會社 春泉堂 振替東京七七一番

二十一日ヨリ三日間 新築開館第三回
▲名監督作 佛S・N・C特作 マドレーヌ・ルノオ主演 ジャン・ギャバン
▲白き處女地 パラマウント特作 マーガレット・サラヴァン主演
▲薔薇はなぜ紅い J・O特作 市丸主演
本日大封 ▲小唄礫 ▲國際ニュース 三○錢均一
ワカゲキ

十二月廿一日부터三日間大公開 高級映畫週間 每日三回晝夜公演 一回十二時 二回五時 三回七時開映 大衆料金 階上十五錢 階下十錢均一
名篇 구번재의客 (二名九番目の客) ▲코롬비아社特作全發聲日本版
▲松竹蒲田超特作全發聲映畫 原作 泉鏡花 現代名篇 折鶴お千 主演 山田五十鈴
▲米國아르社作品無聲版 西部活劇 荒原의格鬪 主演 잔그·호키시氏
第一劇場 電話光化門一七五五番

劇研藝苑座中央大公演 連夜滿員盛況御禮! 十二月二十二日부터向三日間 第四週 連夜二回開演午後一時七時半
一、大活劇 金鏡盤作 生의즐거운소래 全一幕
二、悲劇 十八年後 全二幕三場
三、새로운幕間……全十二景 流行歌、舞踊、名曲、民謠、寸劇『藝苑爆笑ㅅ밴드』 金圭千、彭三朝、劉奎元、李時雨、朴海永、崔一石、金成海、李準榮
四、藝苑座文藝部脚色 爆笑劇 大問題의八百弗 全一幕 金世鍾、朴重寶、李時雨、金玉順、李英淑、主演 其他藝苑爆笑隊總出共演

廿一日封切(五日間) 每日三回 十時半、一時半、七時十分
◇新築二週年紀念特別興行
◇廿世紀フォックス超特作映畫 人氣第一 샤리템플 主演 템플의燈臺직이
◇나이데트社超特作映畫 미리암호프킨스 조엘맥크리 멀르오베론 主演 이세사람
◆新興キネマ特作映畫 櫻の園 主演 霧立のぼる
(次週廿六日부터) 新年第一週 (有頂天時代)青春の饗宴 美人國のぞ記
鐵町 電光三九五 優美館

十二月廿一日부터三日間公開 土·日·祝祭日晝夜二回上映 始映只一時·밤七時半 大衆料金 十錢奉仕
▲世界的大巨篇G맨映畫 海洋大活劇 巨匠호랑크·카푸라氏監督 海洋決死的大冒險活劇 사부마링
▲코롬비아社特作映畫連續 名偵探크·龍드氏 名花도로시·레바리어孃主演
▲米國파테社特作連續映畫 大活劇 스피드·핫지 後篇 快男찰스·핫지슨氏主演
▲다카마스 現代劇 竹山岩靜·吉井久子主演 불타는情魂 後篇
團成社

次週二十四日特別上映!
光武劇場

李氏昇段祝賀會

시내수송정(壽松町)에잇는 조선연무관(朝鮮硏武館)사범 리경석(李景錫)씨는 얼마전에 유도오단으로 승단되엇스므로 유지 김석규(金錫圭)씨외 발긔로 오는이십삼일 오후다섯시에 시내공평정 태서관(太西館)에서 승단축하회를 열기로되엇는데 회비는 일원오십전이라한다

再燃되는 仁川沿海의 船賃競爭問題

朝運과 海洋船相對로

【仁川】 목도환(木島丸)조난사건 이후로 아즉도 당시의비참한정경이 눈압헤 떠오르는 이때에 또다시 인천연해의 선임경쟁이 재연하고잇다 최근에 이르러 조선운송회사 제이조운환(第二朝運丸)이 취항하야 해양사에서는 일원이던 선임을 팔십전내지 칠십전으로 인하할기세가보이고잇슴으로 조운회사측도 역시 대항할 기세를 보이어 이제그저서 선임경쟁이 재연하고잇다 다소의 불안이 잇다한다 그서에서 조사중이다

"인줄"장사抽籤

本町署後庭의 白熱景

세말광조곡의 하나로 연중 (서적 장사)의 하나 장사의 매상을 그곳에서 아모장사도 못하게하고잇다 그러나 세말에 대목을 보아 그뿐아니라 섯달에 인줄장사가 야시에 나와서 자리다툼을 할뿐아니라 혹은 경찰에서 처치하기가 곤란하야 본정서에서는 작년부터 추첨으로 장사할자리를 결정하기로 하엿는데 이십일오후한시 본정서뒤뜰에서 추첨을하엿는데 이날 모인 장사꾼이 수백명이나되어 자못 백열화하엿다

戶島, 宮原兩氏好意

부내본정(本町)일정목 구십오번지 호도우차량(戶島宇太郞)씨는 변말의 빈궁민에 동정하야 이십일에 백미스무가마니를 경성부사회과에 기부하엿고 경성부사회주사 궁원(宮原)씨는지난번에 죽은그의모친기명(忌明)에 당하야 이십원에 돈백원을 「세말동정주간」과 경성부교자제회와 경성보육원과 경성보육원회에 그부하엿다

本報開城支局後援

中保巡廻音樂

二十二日開城座에서

【開城】 평양으로부터 도라오는길에 성동앙보육(中央保育)순회음악단은 오는이십이일 개성에도착하야 본보개성지국 후원아래 당일주야량차(晝夜兩次)개성좌(開城座)에서 음악 무용 동극의밤을 공연키로되엇다 음악 예술에정평잇는 이날밤의성대한 인기는 벌서부터 평장되고잇다한다

豆湖學院에 光明

有志五氏가 發奮寄附

【京南】 시내옥수정(玉水町)삼구사번지에잇는 두호학원(豆湖學院)은 지난소화십삼년에 젊은학도의열성으로 그동리전체가 책임지고창설한이래 구변동안꾸준히 부근일대의 무산아동오백여명을 가르키고 현재상학급 백여명을 윤영식(尹英植)씨부부가모ー든곤난과싸와가며 지도하고잇다는데 기본재산이업고 경회비의여유가 업는 동정에서는 홍대 리허성(李熙成)부총대 김수창(金秀昌)씨가 선두에서서 일반유지의 동정을구하고잇는중 벌서 좌기유지들은 자진하야 기부를하엿다 하며 이들중에는 과거에도 여러가지로 동학원을 후원하야왓슴으로 일반의칭송이 자자하다고한다

◀市內明倫町三丁目一〇八의一 洪元杓氏 每年繼續하야 二百四十圓式 ◀同漢南町一 朴元信氏 金五十圓也 ◀同下往十里町山六六 內田龍五郞 同學院新築費一切每年負擔 ◀旭町二丁目四三 佐藤寅孟氏 金二十圓也

南山公園에 結項自殺男

이십일 오후한시반경 남산봉원 약수부근에 목을매고 자살한 사나이가 잇는것을 그곳간시원이 발견하고 곳소관본정서에서 검시한바 그는 시내인사정(仁寺町) 리용한(李容漢)이백오십이번지 ...

"虛禮廢止"를비웃는 驛頭에丘山贈答品

해마다 세말(歲末)은오고 세말이오면 해레페지(虛禮廢止)라는 부르지즘은세말마다나것마는 이 부르지즘은드른사자그대로 마이동풍(馬耳東風)격으로서 그려지안해도ᄉ그러운세말을 더ᄉ그럽게하야 세말이야말로증답품(贈答品)ᄭ그럼이와 진상품 집적으로 함께 바득바득저 무려가고잇다

×

칠십만부민의 탐탐등정성

역에는세말이되면서부터 텹시로 화물렬차까지 느리여이곳을향하야 몰려드는증답품을 실코내리고하것마는그래도 채미처 수송을 못하야 화물「홈」에는 텁흠배급등가색과일짝과 명란젓통등일본내지로가는것 또는그곳에서온것 조선각지로가는것 그곳에서오는것이 산떰어가리ᄊ히어 누가증답품폐지론을 ᄭ집어내엿는가하고 비웃고잇다

×

증답품떰이만이라면 오히려치우기쉬우련만이십일전부터시작된등과방화에 시골도가는 학생들의 수하물이며(복만흔크리쓰마쓰카ー드와복만흔 새해를마지하라는 변하장의 홍수까지 전수히이곳으로 몰려들어 넘치게되니 짐풀고 짐실는 인부들의 장탄식도 이해와 가려저롤고말것이다

×

남보다공개보히고 별리울세하기위하야 보내는 선물 "사랑하는님께러받고 주는 선물""그리운부형에게 드리는선물"!이들 선물을싣어날르는 렬차바퀴의 굴르는 광조곡이여! 세말광조곡과 함께 생활전선의 광조곡까지 영원히실어가버려지이다

運動講座

滑氷法

스피ー드·스케ー팅

赤城山頂에서 東京...俱樂部員A生

(3)

滑走法을 말슴드릴이기에 其에必要되는準備를 말슴드리겟습니다 스케ー트는氷面과의摩擦을 極少限度로적히기爲하야 날이좁으면서도 휘지안는것으로 그리고 넓은氷面에自己의 重量을실고 기爲하야ㅡ刃날이 氷面에 만히배히는것을 禁하기爲하야 相當히 긴것으로 選擇하는것이조흔것입니다 大別할수가잇습니다 前者가빨은 것임에는 否認할수업스나 疲困이빨리옴으로 라스트가떠지는弊端히잇습니다 뎅ー部員들은大多數가처음부터지치는練習을합니다 스타ー트는 陸上競技와마찬가지로 처발내딧기를일부러辭讓하야 지안코다움킥크를 稱讚히할수잇겟슴니다 그러나이것도 慣例가잇서 서에서 滑히길때에는 피지가써지고 카ー브를기가 힘들게됩니다 어저옴雪滑走法의 스케ー트사이즈를 選擇하여보면 全長十六寸되는사람이 二十五寸스케ー트에 適當하다는사람이 二十五寸되는사람이 二十五寸半 二十六寸되는사람이 二十六寸半 二十七寸되는사람이 二十七寸半 二十八寸이 適當하다고 專門家들은 말합니다 그러나 五八米를 比較的 가볍게신는것이 스타ー트에 利로울것입니다 구두는 어느만큼 무거운쪽이 잇드라도 두터운것을 使用하여야 끈을굿게매지안코도 발을安定식히기쉬웁니다 양말은 짧지안흔것만겨정하고 넘어두터운것을신으면 퀵크할때에 重한 役割을하는 발밋 感覺을 鈍하게합니다 衣服은 우리스케ー터만은 體溫을 保하기만하는것은 不可합니다 거기에 炎症을 이르키기쉽고 바람을 거슬때에는 腹痛을 이르키기쉬우니까요 腹部와 목을 따뜻하게 바람을 막게하면 (毛絲, 綿布等으로) 감어두는것은 조흔일입니다 疲困하여지고 身體에 水分이 적어지면 慶子목도리等도 잇지말고 準備하십시요 우리運動家들은 自己몸을 가지는것이 가져야될責任이 아닙니까 滑走法을 이로부터 말슴드리려인데 事實이것만은 直接氷盤에 만나서도 說明하기가 困難한니다 말되는 限內로쓰지요

「스타ー트」上體를 安定식히고 바람의抵抗을적게하기爲하야 氷面에세운 垂線과直角이되리만치 上體를前에굽으리고 스타ー트 라인을平行으로 或은正面으로 섯는것이準備姿勢입니다 스타ー트할때에는처음約十步뛰여버리는사람과 처음부터처나가는 二種류가 잇습니다

(본정서 뒷뜰에 모인 군중)

그리고 떡구나 장소의 여하에 따라서 손님이 만코 적고함으로 그서에서는 예년추첨으로 그것을 불고잇다 금이십일도 맞춤이추첨을하는날임으로 이때여명이나 되는 조선사람들이 아츰일즉부터 정서뒷마당에 모이여서 추첨을하게되여 각각전자리를 차지하게 되엿다

大急告!!! 恒例 年末大景品附大賣出

○景品의內容○

一 註文金額十五圓以上의時 高級紳士用本クロム・オーバー(年齡·姓名指定을明記)

二 註文金額三十五圓以上의時 高級皮革ヨーロッパスーツケース(옷바쉬ー타代用品)一着式進呈

三 註文金額二十五圓以上의時 セコルデン線上下한벌式進呈(大中小寸法指定을明記)

四 註文金額十圓以上의時 毛高級メリヤスシャツ上下한벌式進呈

五 註文金額五圓以上의時 毛ワイシャツ一枚進呈

六 註文金額三圓以上의時 衆爭匣(장갑)한켜리進呈

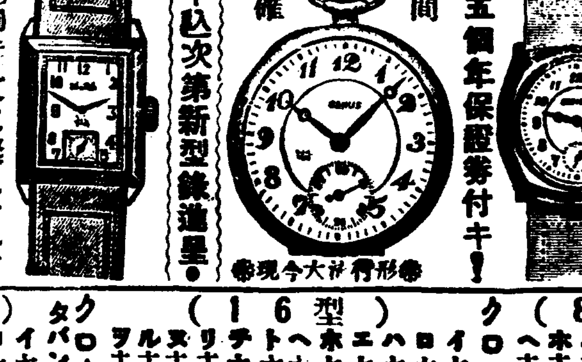

十五個年保證券付キ!

時間確

●申込次第新型錄進呈●

◻御註文に際しては

※代金引換註文ハ內金トシテ註文高ノ二割以上拂込ミノ方ニ限リ取扱ヒ內金ナキ代引註文ハ絕對ニ御斷リシマス

※前金註文者ハ送料不要代引ヘ註文主ガ四十錢負擔ノ事

※送金法ハ小爲替又ハ振替東京八二四五四番ヘ願ヒマス

クロム側腕卷 (舶來品皮付)

(11型)

記號	石數	定價	特價
イ	七石	九圓	只ノ 二・五〇
ロ	十石	十一圓	〃 二・八〇
ハ	七石	十三圓	〃 五・九〇
ニ	十五石	十五圓	〃 三・八〇
ホ	十五石	十七圓	〃 八・五〇

(10型)

記號	石數	定價	特價
イ	七石	十三圓	〃 四・三〇
ロ	七石	十五圓	〃 五・〇〇
ハ	十石	十七圓	〃 六・五〇
ニ	十五石	廿三圓	〃 七・〇〇
ホ	十五石	八五圓	〃 一〇・〇〇

(9型)

記號	石數	定價	特價
イ	七石	十五圓	〃 四・六〇
ロ	十石	十九圓	〃 五・八〇
ハ	十石	廿三圓	〃 七・〇〇
ニ	十五石	廿五圓	〃 八・五〇
ホ	十五石	廿七圓	〃 九・八〇
ヘ	十五石	八九圓	〃 一三・〇〇

(8型)

記號	石數	定價	特價
イ	七石	十八圓	〃 六・二〇
ロ	七石	廿一圓	〃 八・〇〇
ハ	七石	廿五圓	〃 九・二〇
エ	十五石	卅二圓	〃 一一・二〇
ホ	十五石	卅八圓	〃 一五・〇〇
ヘ	十五石	四十圓	〃 一八・四〇

クロム側懷中 クサリメタル付

(16型)

記號	石數	定價	特價
イ	七石	九圓	只ノ 二・三〇
ロ	七石	十一圓	〃 二・六〇
ハ	七石	十三圓	〃 三・二〇
エ	七石	十五圓	〃 四・三〇
ホ	七石	十八圓	〃 五・〇〇
ヘ	十石	廿一圓	〃 五・二〇
ト	十石	廿三圓	〃 五・四〇
チ	十石	廿五圓	〃 五・六〇
リ	十五石	廿七圓	〃 六・〇〇
ヌ	十五石	廿九圓	〃 七・五〇
ル	十五石	卅一圓	〃 一一・五〇
ヲ	十五石	卅五圓	〃 一六・八〇

クローム側懷中時計 タバンシーマ クサリメタル付

(16型)

記號	石數	定價	特價
イ	七石	廿八圓	只ノ 六・五〇
ロ	七石	卅二圓	〃 八・〇〇
ハ	十五石	卅六圓	〃 九・五〇
ニ	十五石	卅九圓	〃 一二・五〇
ホ	十五石	四十圓	〃 一八・〇〇
ヘ	十五石	四十八圓	〃 二一・〇〇

クロム側ウオルサム提 (米國製クサリメタル付)

(16型)

記號	石數	定價	特價
イ	七石	二十二圓	只ノ 七・五〇
ロ	七石	廿五圓	〃 七・八〇
ハ	七石	廿八圓	〃 八・五〇
ニ	七石	三十圓	〃 九・二〇
ホ	十石	卅二圓	〃 九・七〇
ヘ	十石	卅五圓	〃 九・九〇
ト	七石	卅七圓	〃 一〇・〇〇
チ	七石	卅九圓	〃 一一・五〇
リ	十五石	四十三圓	〃 一一・七〇
ヌ	十五石	四十七圓	〃 一七・八〇
ル	十五石	四十八圓	〃 一八・九〇
ヲ	十五石	五十二圓	〃 二一・八〇
ワ	十五石	五十五圓	〃 二三・〇〇
カ	十五石	五十八圓	〃 二五・〇〇
ヨ	十五石	六十二圓	〃 二七・八〇
タ	十五石	六十五圓	〃 二九・五〇
レ	十五石	六十八圓	〃 三二・〇〇
ソ	十五石	七十圓	〃 三三・五〇
ツ	十七石	七十五圓	〃 三六・〇〇
ネ	十七石	八十圓	〃 五〇・〇〇

十八金ⅡK側腕卷皮付

型	記號	石數	定價	特價
9型	イ	七石	廿八圓	只ノ 七・五〇
9型	ロ	十五石	卅二圓	〃 八・六〇
9型	ハ	十五石	卅六圓	〃 九・八〇
8型	イ	七石	廿九圓	〃 七・八〇
8型	ロ	十五石	卅八圓	〃 八・六〇
8型	ハ	十五石	四十八圓	〃 一二・〇〇

十八金ⅡK側懷中時計 (16型)

記號	石數	定價	特價
イ	七石	四十五圓	只 一一・八〇
ロ	七石	六十圓	〃 一二・八〇
ハ	七石	六十五圓	〃 一五・〇〇
ニ	十五石	七十五圓	〃 一九・五〇
ホ	十五石	七十五圓	〃 二二・〇〇

●正十八金側高級腕卷

型	記號	石數	定價	特價
8型	イ	十五石	七十八圓	只 三八・〇〇
8型	ロ	十五石	八十五圓	〃 四〇・〇〇
8型	ハ	十五石	八十圓	〃 四二・〇〇
9型	イ	十五石	八十八圓	〃 四三・〇〇
9型	ロ	十五石	九十二圓	〃 四五・〇〇
9型	ハ	十五石	九十八圓	〃 四六・五〇

Ⓢ 東京市淀橋區上落合二丁目六一七 セイコーシヤ地方時計部 振替東京八二四五四番

純國產

今のガム

今のチウインガム를 씹으시면

口臭를除去하고 齒牙의淸掃作用을하고 咀嚼에依해서唾液의分泌를促進하고 消化를도으며 씹어서齒齦을 健全케한다

チウインガム製造原料チクルガム의素

國產品으로서舶來品을壓倒함은數倍나되고잘늘고잘부푸는것을保證한다 希望에따라チウインガム製法指導에應함

名古屋市中區大須一丁目八番地 合名會社 伊藤製菓所

Maruima kokusan gamu

有名한 醫學博士 森田資孝先生推奬

ノーシン 노ー신

頭痛이아니라도머리가무겁고호릿할때 過度한讀書로睡眠이不足할때 술을過飮하야그로日氣分이 좃치못할때 이노ー신한봉만잡수시면 眸出에妙하게도나을뿐만아니라 平時에服用하시드래도 머리가이주爽快해집니다

머리가몹시압흘때……노ー신
끔치가갈러지는것가치수실때……노ー신
간간변히변두리가압흘때……노ー신

이藥은全國賣藥商店에잇슴니다 (不備한藥店에도주문해보십시오)

各藥店에販賣함니다

定價	
四包入	二十錢
七包入	三十錢
十三包入	五十錢
二十八包入	一圓

發賣元 名古屋市東區東町二丁目 合名會社 荒川長太郞 電話 東七三五二

營業科目

米雜穀 肥料 砂糖 蔘雜貨 麻袋 海產物

代表者 嶋千里 支配人 荻野運四郞

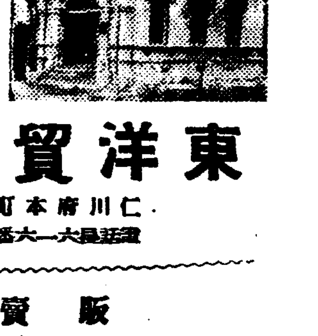

本店

東洋貿易商會

仁川府本町二丁目 電話一六六番 一一八番

販賣部 仁川府內里二〇五 電話三九五番

모루히네 其他痲藥類中毒에

福 모나ー루

一朝에治療를그릇처서『모루히네慢性中毒』으로移行하야『모루히네』奪除困難에苦悶하시는분은곳福모나ー루療法에依하야確實하고完全히舊健康體에回復함으로써安心하고應用하시기를切望하는바입니다

(文献贈呈)

定價 皮下 5管入 10管入 20管入 50管入

製造元 大阪市東區道修町 順天堂醫化學研究所
發賣元 田邊五兵衛商店

MONAL FUKU

佛國パストール研究所

ヂフテリヤ治療血淸

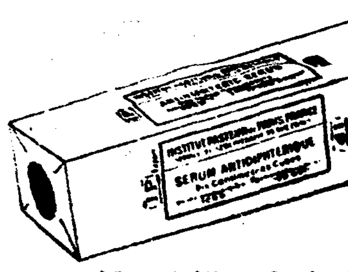

近日全鮮各地에 小兒의生命을 威脅하는 ヂフテリヤ가 大流行하는 실정입니다

弊行에서는 ヂフテリヤ治療에 가장卓効가有한 佛國パストール研究所ヂフテリヤ治療血淸을 從來直輸入하야 各病院에配給하고 其効力에對하여서는 一般醫學界에서 이미定評이 잇슬뿐아니라 其功獻이 莫大합니다。

此血淸은 血淸의原理를 發見한醫學界의——아니 全人類의 恩人인 佛國パストール博士의研究所에서 精製한것으로서 効力確實하고 血淸病을 誘發치아니하며 濃縮血淸임으로 使用하기에 甚히便利하야 實로 ヂフテリヤ治療에 其偉効가 絕大합니다。

기不幸히도 家族中에서 此ヂフテリヤ에 感染한분이게시거든時急히 貴治療醫師에 此佛國パストール研究所ヂフテリヤ治療血淸에對하야 相議하시고 即時 投藥을 바드서서 後悔가 업게하시를 바랍니다。

佛國パストール研究所總代理店

外國藥品直輸入發賣元 株式會社 柳韓洋行

京城·大連·上海

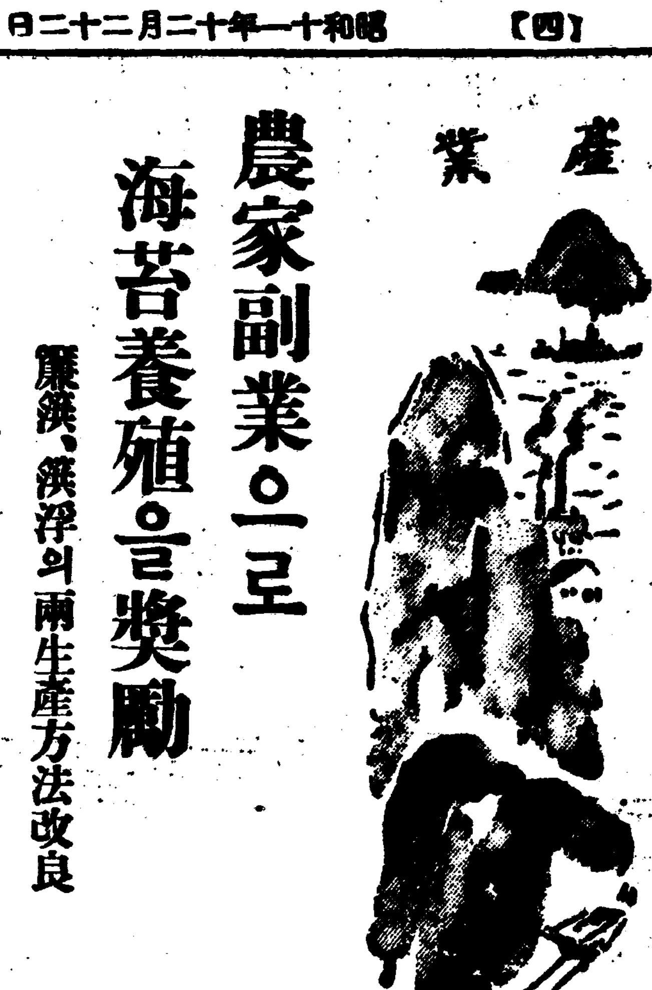

産業

農家副業으로 海苔養殖을奬勵

羅漢、漢浮의兩生産方法改良

增産과品質向上圖謀

朝鮮의 海苔養殖은 試驗時代를 脫하야 最近 着着한 增加를 示하야 生産高는 日本內地에 匹敵하야 昭和十年度는 四百三十萬圓、七百萬束에 達하얏는데 同養殖은 農閑期의 餘剩勞力을 利用할수잇스므로 農家更生의 見地에서도 發展有望함으로 總督府水産課에서는 그奬勵計畫을 樹立하고 積極的奬勵를 行하기로 되어 從來의 生産方法인 羅漢、漢浮의 兩法에 改善을 加하야 右兩法에依한 海苔養殖의 增殖을 圖하고 生産品의 品質을 向上하야 朝鮮産海苔의 聲價를 保持하기로 方針이라한다

京城無盡合同 明夏까지實現

朝鮮內無盡會社의 合同은 京城의 四社合同計畫을 비롯하야 慶北、湖南에서도 進行하는中으로 總督府에서는 金融合理化를 圖하는見地에서 積極的合同統制에 進行方針인바 詳細한 內面的調査를 進行하고잇는 모양이며 特히 京城의 四社合同은 湯村知事의 新方針에依하야 再檢討를行한後 明春初에 協議會를 開키로되엇다 그리하야 늦어도 明年夏까지에는 實現되리라는데 慶北、湖南도 目下數字的研究、批判을行코잇서 京城의 四社合同과 前後하야 朝鮮內無盡合同이 發表되리라한다

忠南서有畜農奬勵

忠南道에서는 農業經營의 基調를 有畜農業에 置하야 經濟更生을 圖하는 同時 更히 精神的開發에 重點을置하고 兼하야 物心一元的指導의 成果를收하야 一般에게 其模範을보히고 漸次普及을 圖謀하야 農村振興運動에 更히 一段의 拍車를加코자 今年度부터 三個年計畫으로 道內各郡을 通하야 一郡一部落의 指導部落을 選定하고 各農家로하야금 畜産組織을 各部內에 畜産을 奬勵하며 有機的으로 相互聯絡統制를 保하야 其機能을 充分히 發揮하도록 指導를 加하야써 現在一戶當○、四頭의 牛를三年後에는 ○、八頭의 牛를 飼育하도록 計畫을 樹立하고 따라서 耕地의 施肥增加收穫倍加의 增農을 行하야써 有畜農業의 眞價値를 發揮하리라는바 三年後에는 指定部落의 農家三二七○戶로서 牛三一八頭 豚四五八頭 鷄三一九三羽를 飼育하게되리라한다

平北山林會事業狀況

山林會 平北支部에서는 平安北道의 林業奬勵에 關聯하는 造林用種苗의 斡旋을 重要事業으로하야 昭和十一年春季에 取扱한本數는 成苗、幼苗를 合算하면 一千五百九十二萬本 種子六十石 이에斡旋價格 八萬五千圓에 達하고 또 瀛頭炭口의 奬勵는 燃料의 節約이되고 林野의 保護上의 關係도 有望으로 이에 斡旋을 거듭하고잇는데 今年의 炭口取付個數는五、二七七個 四、六四五圓이라는 多額에 達하고 잇다 其他支部는 新義州에八十坪、博川에 五十坪의 木炭倉庫를 設置하야 木材業者의 利益을圖謀하고잇는데 年內의 支部斡旋木炭의量은 約十萬貫에 達하는 盛況이다 將來道內의 木炭奬勵功績을 擧할것은 事實이다 그러고 本道生産의 木炭中 義城方面의 製品은滿洲及 南朝鮮地方에까지 進出하야 絶對的 好評을밧고잇서서 將來斯業의 奬勵上 기든 現像으로 今年支部事業中 特筆할것이라한다

日本內地土木事件 朝鮮은指名不停止

日本內地의鐵道疑獄事件에 關聯하야 日本內地 土木業者는 指名停止의 行政處分을 受하얏는데 朝鮮에 支店을有한 關係業者의 行政處分은 關係當局間에 協議中으로 朝鮮은 指名停止를 안케될模樣이라한다

整理釜、資金問題 朝鮮은負擔치안는다

問題인 日本內地 製絲業者十萬俵整理에 對한 整理資金(一俵에 八圓餘)의 朝鮮製絲業者 負擔問題는 小口製絲協會長 以下幹部가 過般渡東하야 中央製絲業聯合會에對하야 折衝中 一、朝鮮에本店을有한 製絲會社에는 一應資金의負擔을 하게하고 그런後에 割戾할 二、日本內地工場의 支店은 이것을 負擔키로 妥協이 成立되어 來二十七日 製絲協會總會에 附議한 後 正式決定케되엇다

鰮油生産高增加 十月末까지六百萬罐

價格도昨年보다高價를示現

今年四月以降 十月末까지의 鰮油生産高는 六百萬罐에 達하야 昨年十月末까지의 生産高五百五十萬罐에 比하야 五十萬罐의 增加를 示하고 價格도 昨年보다 高價를 示하야 三圓二、三十錢으로부터 四五十錢가량으로 金額에잇서서도 昨年보다 三百二十五萬圓의 增加이다

長項南北棉業操業

【長項】長項港山西里二區에 新築中이든 南北棉業株式會社操棉工場은 日前에 竣工되얏슴으로 去十九日에 職工으로 臨時 男女工七十名을 募集하야 即時操業을 開始하얏다는바 今年만에도 百萬斤은 生産하리라고한다

朝窒化學工業 全面的으로擴大

"카바이드"를基幹으로 合成醋酸과"아세톤"製造

朝鮮窒素의 카ー바이드工場完成과함께 同社에서는 카ー바이드를 基幹으로하는 各種化學工業에 進出하기로되엇는데 爲先 合成醋酸과 아세톤製造를 決定이라한다 此中 合成醋酸은 現在 日窒과 日本合成化學의 兩社가 市場을 獨占하고잇는데 朝窒의 增産은 此局面에 一大變化를 及하리라고보이며 一面 아세톤은 兩外 精米工場計畫을 竝行하기로되어 雙方모다 明年四月부터 具體化할 豫定이라한다

朝石原油萬噸輸入

朝鮮石油의 原油는 (二十一日入港)昭陽丸으로 一萬一千噸輸入이잇스리라는데 이로써 朝石의 本年度原油輸入量은 七月四日開始以來 八萬九千噸에 達하얏다 同社의 明年度輸入에 就하야서는 目下商議를 進行中으로 一、元山工場의全的運轉 一、原油·揮發油의限定增加 一、石油保有義務量의準備의 事情으로 合計三十萬噸을 輸入키로되엇다한다

朝鮮 土木業者는 指名停止處分을 受하얏는데 朝鮮에 支店을有한 關係業者의 行政處分은 朝鮮은 指名停止를 안케될模樣이라한다

新義州木材界資材難

今年의 新義州製材界는 資材難에 빠진후에 例年보다 結氷이 빨리되여 製材工場의 大部分은 休業狀態에잇서 이深刻한 資材難을 豫想하야 營林署에對하야 拂下를要求하고 至急解決을 짓도록 再三要望한 結果三萬立方尺의 拂下契約이 成立되여 月부터 分割的으로 拂下를 하는바 現在一萬三千立方米의 拂下가 잇엇고 그러고 一萬七千立方米가 남어잇다 그런데 右拂下量으로서는 結氷期까지 到底히 萬全을 期할수가업고 一二三의 工場을 除한外는 休業狀態에 빠지리라고 憂慮되고잇다

暖候繼續으로 明太魚處分困難

豐漁도頭痛·漁民困境

【咸興】咸南沿岸各漁港의 明太魚漁獲은 大豐이라할만큼 旣報한바어니와 이지음 氣候는 例年에 업시 溫暖한 日氣가 繼續하야 氷點以下로 좀처럼 나리지안는 한배에 數千駄式 잡혀오는 明太魚는 덕에 걸어도 잘 마르지안코 썩어서 品質이 低下하고 明卵亦是 變質하야 方今 盛漁期를 當한 業者들은 困境에 잇다

全南正租檢査地決定

旱害가 甚하야 正租檢査指定地로 從事中에잇든 全南光山、咸平、務安、靈光、羅州各郡內의 主要地인 左記四十三個所正租檢査指定地로 決定되엿다 따라서 指定地를 通過하는 者도 반다시 正租檢査를 밧게되엿스니 上에도 相當한 影響이 잇슬것으로豫想된다

▲務安郡一老面月岩里▲羅州郡文平山湖里▲同玉堂里▲同郡多侍面松村里▲同郡旺谷面長山里▲同郡南平面南平里▲同大橋里▲同水院里▲同郡山浦面澄亭里▲同郡老安面錦洞里▲同永平里▲光山郡林谷面林谷里▲同郡瑞坊面豐鄕里▲同郡松汀面西峰里▲同牛山里▲長城郡北二面社倉里▲同郡長城面丹光里▲潭陽郡月山面三芝里▲正租谷城郡玉果面玉果里▲同里門里▲同竹林里▲同石州里▲同石州面溪波里▲靈岩郡汝倉里▲同郡龍山里▲同郡浦▲咸平郡鶴橋▲羅山▲三棟里木下里▲靈光郡德湖▲白岫▲武靈▲道東▲南川▲丹朱▲浦川▲丑東▲奉南

政府의海外拂 二億八千萬圓

比前年五千四百萬圓減

【東京】大藏省에서는 十八日政府海外拂節約協議會를 開催하고 昭和十一年度 海外拂豫定額을査定하엿는데 總額은 二億八千餘萬圓으로 이를前年度豫定의 三億四千八百萬圓에 比較하면 六千八百餘萬圓(約一割九分)이 減少되고 前年度 實績三億一千四百萬圓(約一割六分)의減少이다 右減少의 主要한것은 前年度에滿鐵英貨社債償還을爲한 約六千萬圓의 支拂이잇섯는데 今年度에는 如斯한 特別한 支拂이업는것에依한다 其他의減少理由는 外國債利子의 減額으로 이는大部分 滿鐵英貨債의借換에基한 利子의節約에依한것이다 各省普通經費 即外貨利拂及作業會計購入하는 材料費等을除한 其他의經費는 今年度는 前年度에比하야多少增加하엿스나 이는 各費目에 亘한것으로 特히 말할것이업다 作業用材料費는 前年度實績에比하야 三百十餘萬圓을 增加하엿스나 前年度豫定에比하면 四百五十餘萬圓을減하고잇서서 그實績이 豫定額보다 減하게되더면 大體로 前年度와 大差업슬것이라고 말하고잇다 그런데 그內容은 如左하다(單位千圓△印減)

	昭和十一年度豫定
外國債 利子	一一一、〇七八
外國債 償還	一五、五四八
計	一二六、六二六
各省普通經費	一二二、〇三三
作業用材料費	三一、三六九
計	一五三、四〇二
總計	二八〇、〇二八

朝鮮産水産物 對中輸出好況

朝鮮水産物中國輸出組合으로부터 十八日總督府水産課에 達한 上海方面의 商況은 다음과 갓다한다 蒙古軍對綏遠軍의 戰況은 蒙古軍에 有利하게 展開하고잇스나 目下 兩軍對峙의 狀態로 平綏線의 貨物輸送은 [illegible] 大阪方面에는 不滿이 一般으로 山西方面商況은 不良하야 取引量은 [illegible]보다 一層減少와 價額에잇다 入은 가장 活況을 呈하얏스면서도 客月에 比하야 [illegible] 增加하얏슴에 不過하다 [illegible] 크게 活況을 呈하야 [illegible] 은 相當히 多量으로 [illegible] 이 旺盛하다 [illegible] 左하다

▲海蔘朝鮮物五〇斤一八五元 同 [illegible] ▲[illegible]百枚一四〇元 同一〇〇枚二〇〇元 同 [illegible] ▲[illegible]二六〇元 [illegible]

金뿔럭崩壞後貨幣制度……①

金本位回復困難

當分平衡資金制存續?

金뿔럭의 崩壞가 世界的貨幣不安의 暗雲을 解消하얏스나 그後에 무엇이 나타나려하는가 暗雲이 一消된後에 新貨幣制度創生의 曙光이 잇는가 다음에 올것은 무엇인가 金本位의 復興인가 乃至는 新制度인가 또는 依然 各國이 제마음대로 管理通貨라고 부르는 一時的 小康의 持續일가

去十月 英米佛의 貨幣安定協定의 補助工作으로 金의國際的 自由移動協定이 成立된때 米國의 모ー겐도우大藏長官은 『新型金本位制의 樹立이라하야 이를 祝福하얏스나그는 金本位라하기에는 너무 散慢的이고따라 金本位制의 一型이라고하기는 너무 이르다하야 누구나 이에 그리 큰期待를 갓지안햇섯다 그後 英米佛間의 貨幣協定에 다시 舊金뿔럭諸國의 멤버인 和蘭、瑞西、白耳義의 三國의 加入으로 貨幣安定의 範圍는 擴大되어 이事實이 將來의 國際的貨幣制度上에 어떠한 新事實을 展開하랴 할는지 注目될것이나 此等六箇國間의 貨幣가 世界通商의 約六七割을 占하야 英米佛間의 金自由移動에 依하야 舊金뿔럭 瑞西、和蘭 그들의 三者間의 關係에 今後秩序가 樹立된다하야도 그것이 金本位의 形態라고는할수업다 그協定은 形式上 一畫後의 豫告로서 破棄할수잇는 紳士協定에 不過하다는 것보다도 實質的點에잇다

(가) 米國은 金一온스를 三十五弗로 하고잇는데 그는 大統領이 暫定的立場에서 定한 것으로 法律은 다시 變更을 처음부터 豫定하고잇고 他諸國에이르러서는 自國爲替로金價値를 明確히 定치안햇다 따라 金의 自由移動으로 貨幣安定을 圖한다하나 그는 그때의 爲替로 外國의 金市勢를 基準으로 金을 보내어對外支拂의 決濟를 現實로함에依하야 또는 그準備인 在外正貨를 만들며依하야 爲替를 어느때의 率과가티 安定하는 것뿐이다 金輸出에依하야 爲替가 그나라의 貨幣法에 制定된 貨幣單位가 包含하는金純分의 價値에 安定하는것과는 根本에잇서 다르다 即 全然 平價라는것이 업슬뿐아니라 現送點이라는것이 업는것이크게 틀린다

(나) 金의取得 又는 喪失의 意義는 全然 中央銀行의 金準備에 影響치안코 따라그準備率을 움지기어 紙幣數量이라든가 金融市場에 影響을及함이 업게되어잇다 金의 流出入과 金準備와의 間에는 爲替 平衡資金이라는 巨額의 緩衝地帶가잇서 英、米、佛間의 自由移動을 認할수잇는것은 이範圍에 붓치는 것으로 中央銀行 又는 政府의 金準備는아닙니다

×

그런데 現今 各國의 貨幣는 金價値와의 關聯을 어떠케 定하고잇는가 그點을 生覺하면 價額多端하다 米國은 金一온스를 三十五弗로 確定하고잇다 따라 金價値를 定하고잇는點으로 金本位制를 回復하얏다할수잇스나 그러나 이確定率은 大統領命令에依하야 一時 定한것으로 法律은 아직 三十四弗四十五仙으로부터 四十一弗三十四仙間에 어데로 變更하든지 無妨하다고定하야잇다 大統領의 權限은 來年一月로 끗나나 반드시 그延長을 求하야 平價라는것은 不安定한 狀態에 노일것이다 가튼 制定을 取하는者는 白耳義 (勿論同國은 變更期限經過에 依하야 變更에는 新法規를 要한다)、체코슬로바키아 伊太利等이다 그런데 平價切下의 最高最低를 定한點은 米國과 類似하야 單只 그것을 定하얏슬 뿐으로 當分그대로를 率에對하야 何等 定함이업는 나라가 생기엇다 佛蘭西가 그것으로 純分十分의九의金四十三에서 四十九미리그람의 間(切下率二十五%에서三十四%)으로하얏다 이切下率로 對米爲替를 最高、最低로하야지나 그러나 그間에잇서서 어떠케 變動할지 모른다 瑞西는 이佛蘭西의 例에 模倣하얏다 그리하야 實際는 瑞西가 對米爲替上에잇서서 最高限平價에 갓가히 安定되어잇는데 佛蘭西의 法은 漸次 低下하야 不安定한 狀態에잇서 最低平價에 接近하고잇다

第三의 型은 가장 일즉이 英國에서 始作되엇는데 金價値와의 聯關을 放棄한대로 아무것도 定치안는 나라이다 所謂 스터ー링블럭諸國은 물론 이것이고 日本도 그것이며勿論 和蘭도 佛國과 떠나 그룹에 끼우게되엇다 和蘭은 金準備中에서 三億盾를 割하야 平衡資金을 만드럿는데이는 金準備를 佛蘭西와가티 平價의 最高限度로 再評價하야 捻出한것이 아니고 따라 安定率의 目標는 아무것도 업는것으로 『適當한水準』에 安定식힌다는 方針을 取하고잇는바 이러케 各國의 貨幣와 金價値와의 關聯이 形形色色으로 되어 弗이나 舊金뿔럭諸國이나 金平價의 決定을 甚히 伸縮的狀態에 定하게두게되엇다 그結果를 生覺하면 最近의 所謂平價切下라는것이 金本位復興에 各國을 갓가히하얏다 기보다는 오히려멀리하얏다고 結論을나리울수바게업다(續)

日用商品市況

漢藥 (京城廿一日現在)

開城人蔘(一斤) 一等 三〇片 三、〇〇 / 二〇片 一〇、五〇 二等 三〇片 一、八〇 / 二〇片 一、五〇

天麻 三、八〇 赤箭 品切
白朮 七〇 蒼朮 一〇
狗脊 三〇 巴戟天 一七
遠志 八〇 仙茅 八〇
玄參 三〇 地楡 一〇
丹參 二五 紫草 四五
白芨 四〇 黃連 八〇
胡黃連 八〇 黃芩 二五
秦艽 一九 柴胡 五五
前胡 二五 防風 八〇
羌活 四〇 獨活 二五
升麻 一〇 苦參 一〇
白蘚皮 一〇 延胡 三〇
貝母 四〇 龍膽 四〇
細辛 二五 川芎(土) 四〇
白芷(唐) 三〇 白芍藥 二五
良薑 二五 白豆蔲 一、一七
砂仁 八〇 益智仁 二五
肉豆久 二五 破古紙 三〇
鬱金 三 莪朮 二五

錦山人蔘(一匣) 四〇片 一〇、二〇 / 五〇片 九、二〇 四五片 八、八〇 / 六〇片 八、四〇 (以下單位斤)

桔梗 二五 黃芪 一、四〇
知母 三 黃精 二五
忍冬 二五 金銀花 四〇
肉桂 一、五〇
桂皮 七〇 桂枝 二五
辛夷 八〇 沈香(中) 三、四〇 (貳) 三、二〇
丁香 一、〇〇 吳茱萸 八〇
大腹皮 一〇
烏藥 二五 沒藥 二五
龍腦(播入) 三、二〇
黃柏 九〇 厚朴 六〇
杜冲 八〇 巴豆 二五
枳實 七〇
梔子 四〇 山茱萸(新) 八〇
金櫻子 六〇 郁李仁 一、〇〇
五加皮 二五 枸杞子 一、四〇
牧丹(土) 一、四〇 香豆 一、一〇
白茯苓 去脈自一、五〇至二、〇〇以上
上白伏神自五〇錢以上至三圓以上
琥珀 四〇 猪苓 七〇
竹葉 六 白芥子 三五
竹茹 二五

‖大一藥房調査‖

鑛業權設定·移動

◇鑛業權移轉

登錄番號	鑛區所在地	登錄月日	鑛業權者住所氏名
一〇二二九	忠北淸州郡江外面	十一月一日	下關市東南部町 秋田寅之助
一一四七五	全北錦山郡珍山面	十一月一日	兵庫縣武庫郡精道村 橋口六郞
八〇七三	慶南固城郡三山面	十一月二日	統營郡統營邑 林昌圭
一二六三七	慶北尙州郡化北面 忠北報恩郡馬老面	十一月二日	京城府吉野町 代表者 早藤[illegible] 同 森田盛吉
九九五九	江原金化郡金城面	十一月二日	東京市京橋區寶町 昭和鑛業株式會社
一〇三七二	江原洪川郡南面西	十一月二日	京城府茶屋町 代表者 孫東益 同水標町 李聖善
九七二九	忠北淸州郡南一面	十一月三日	淸州郡淸州邑 金曉基
一一八四三	忠北忠州郡嚴政面 蘇台面 江原原州郡貴來面	十一月三日	原州郡貴來面 代表者 全在亨 京城府南米倉町 西山吉兵衛 丸田勇

◇鑛業權消滅

登錄番號	鑛區所在地	登錄月日	事項
九四四八	慶北靑松郡靑松面 巴川面	十一月一日	鑛業但鑛業의目的의範圍內에서存續함

◇共同鑛業權者脫退

登錄番號	鑛區所在地	登錄月日	事項
八一八一	咸北富寧郡觀海面 [illegible]	十二月三日	吉田[illegible]任意脫退
八九六四	同富寧郡觀海面	同	同

雙虹舞 【68】

方仁根 作 金奎澤 畵

기생의마음(四)

명월은 들어와서 일동에게인사를 하엿다。 모두모를사람이오 금홍이와 상우만 아는고로 금홍이 여프로가서 안젓다。

『명월이 떠온데 오는라고 수고햇군ー그러나 그러케 기생끼리 부러안즈라고 부르게 아니어서 저손님들에 가서 안저』하고 말하엿다。

『그러서요』하고 명월은 벌떡 이러나서 선풍기 아페가서 잠간 바람을 쏘이고 창수와 팔도가 안즌사이에 안젓다。 상우는

『명월이 인사하게ー내소개하지 이어른은 최창수씨라고 ××축음기회사 문예부장이시고 이분은 팔도강산유람하섯다고 조팔도라고 하시고 이어른은 유성기장사를 하시는 김병국씨오ー

하고말하니명월은

『손님께서는 팔도를 단니시구경햇지만 저는가만히 안저서 팔도를 다구경햇습니다』하엿다。

『그건도어떠케?』

『아니손님이 팔도라시니 지극안저서 다구경한셈이아니에요』

『허ー이거말햇다가는 본전도로 찻겟군』

『오늘 팔도가 녹는다』하고상우가 소리첫다。

『녹어도 조코부스러저도 조타 이집저집해야 게집보다더조흔게 어데잇나』하고팔도가말하니명월은

『이방저방해야 서방보다 더조흔게 어데잇서요』

하고얼른 대구를하엿다。

병국이 한참례하려고

『거두분이 유성기에넌센스를 넛스면 조켓소』하고말하니 창수도

『그럼 도 명월이 소개를하여야 지ー현재한성대학에 다니시는 바와 명월씨로 인물은 보시는 바와갓고 목소리는 알금알금 하고 은근한정이 만코 서울화류게에 혜성처럼 나타난 기생이외다』하고 길게 늘어노핫다。 팔도는 속내다르며

『고명월씨라 참 고명하신이름은 일즉이드럿소 고명한달이란말요 놉고밝은달이란말요 이러튼저러튼조흔이름인데 언듯 명월관주인처럼도 들리고 하하하 명월은명월관에 가서부르든지 불연이면달밝은밤 명월이중천에뜬데야외에 나가서 함께 노랏스면조켓는데ー달밝고 명월이잇스면때밝을테란말야 하하하하 기생ー고향이 어듸가』하고 말하엿다

『평양이올시다』

『평양이라ー모란봉정기를 타고낫고 대동강물을 먹엇스니 어찌아니 이쁘지 안켓소ー수심가잘하겟구려 한마듸 드러봅시다』

『저는 수심이업서서 수심가는 아니합니다』하고 명월이 우스며 말하니 팔도는

『그기생말잘한다 그럼 희희락락하는 소리를하지』하고말하니 명월은깔깔우스며

『하하하 호호호ー자ー희희락락가를·해습니다』하엿다。 일동은 다한께 우섯다。 팔도는 껄껄대며

『팔도강산 다 단녀봣지만 이런 고명한 기생은처음보는데』

하엿다。

『참그럴듯한데 참그래』하고말하엿다。

『유성가장수라들다르군』하고상우가우스니

『밤낫생각이 그게네요뭐』하고금홍이말하엿다。

그들은 술이취하여 기생을붓들고이러나 『딴쓰』를배워 잘추웟다。 명월도『딴쓰』를하엿다。 명월은 남신한키에 그춤추는것이 퍽어울리엇다。 명월은 석골요릿집에잇슬때보다 훨신때가벗고 또쾌활해지고 얼굴도 더아름다워진것가탓다。 서울서도 일류기생에게 뒤밋지아니할만하엿다。 그들은 다시 안저서놀앗다。

『자ー금홍이 류행가나 한마듸해』하고 상우가말하엿다。

『밤낫 듯으시는걸 뭐하려해요 유성기에서듯고 요릿집에서 듯고……』

『그래도 듯고시픈걸 어떠케하나ー그러지말고 어서하나해』

금홍은 류행가를 하나하엿다 과연 류행가수인만큼 보통사람이 하는것과 훨신다르게 잘하엿다。

『자ー이번에는 명월이 하나하지』하고 상우가말하엿다。 명월은우스며

『제가왜 류행가수입니까 할줄몰라요』하고 말하니 팔도가

『앗다 흉내도 못내거야 뭐잇나ー요새기생치고 류행가못하는 기생이잇나 어서 한마듸뽑아』하고 재촉하엿다。

世界傑作童話集

發賣中

定價一圓 送料六錢

出版部責任刊行

아버지、어머니、아들、딸、누구나 보아야 할 조흔 책이다。유치원보모、소학교교원은무론 아동문화의 학도는 꼭 보아야할 책이다。집집이 이책업는것을 부끄러워하라。

家家戶戶한卷씩

發行所 朝鮮日報社出版部 京城府太平通一丁目六一 振替京城五八七六番

◇三百頁의內容만흔책◇
◇아름답기짝이업는책◇
◇누구나읽을純한글책◇
◇이야기마다揷畵든책◇

內容目次

日本篇 一、혹[illegible] 二、『반아쇄』와 『반아페』
中國篇 一、어부와물귀신 二、바보국수장사
米國篇 一、호도까는 난쟁이 二、고래와코끼리
佛國篇 一、구두신은괭이 二、『벨』과 도깨비
西班牙篇 一、조고마한새 二、귀신이야기
英國篇 一、물새시 二、부대안의고기
愛蘭篇 一、신선나라구경 二、伯爵夫人과 靈魂장사
土耳其篇 一、보배거울 二、슬픔의새
露西亞篇 一、개와啄木鳥 二、兄弟
亞弗利加篇 一、아홉재人形 二、날아다니는 木馬
獨逸篇 一、두더쥐 二、의인박사
和蘭篇 一、조고만유리 구두 二、삼백예순여섯 어린애를가진 여자
丁抹篇 一、큰돌쇠와작은 돌쇠 二、임금님의새옷
朝鮮篇 一、콩쥐와팟쥐 二、홍부와놀부
印度篇 一、『마라나라』와 파랑새 二、애기원숭이들
以上

이內容이 全部 다 한卷에 들어잇습니다。

크리스마스와새해의선물로

각국문학에 정통하신 조선문단의 신오메가를 망라하야 집필한 세계걸작동화집은 행복된가정의 자녀를위해서 어느가정에서나 읽어야할것입니다 대구나 산타크로스할아버지가 크리스마스선물로 갓다주실 조흔선물로 이동화집은 가장 적당한것입니다。이제 이내용이 얼마나 조흔것인지는 여류시인 모윤숙씨의 평을보아도 아실것입니다 그리고 매편마다 아롱다운삽화를 안석영 화백이 그리어 더욱 어엽브게되엇습니다

毛允淑女史評

우리에겐 과거에적지안흔 동화서적이잇섯다。그러나 그것만으로는 도저히 발전되여가는 어린이들의 지식정도를 만족시킬 수업섯는것이다。지금 이世界동화집 한권을읽고나매 童話世界에 趣味를 두는이들에게 큰 福音이나를 알려드리고 시픈충동을 밧게된다。 이책은 한나라의 습관이나 전통사이에서 맨드러진 冊이아니라 世界各國 가장 진기한 습관과 풍토를 무대삼고 독특한 그나라 語學에능한이들이 번역소개한것이다。그럼으로 東洋的분위기에 취햇든 머리를 멀리 구라파나 英國의 風土환경에 가저갈수잇는 旅行的 特色을보여주는 冊이라할수잇다。동화내용에잇서서는 全部가 善의勝利를主張삼어 꿈여진이야기들인데 동양은동양적습성에서 서양은 서양적풍토를 타고매저진깨긋한 이야기들이다。특히 이동화집은 그內容에잇서 在來에것보다 文化的신선味를 加해잇고 敎養을가진 貴高한맛을 알게한다。이야기들이 속되지 안코 꿋치지 안코 한번읽으매 어린이들에게 잠시의 깃븜이 다무엇이나 한참생각할 여유와 힘을 주고잇다。그런으로 아조적은 어린아이들은 리해키 困難한 줄거리도잇슬듯하나 조금 눈구나보아 그진품에하로밤을 새울만한이야기 기꺼이라 보아진다

執筆하신諸先生

張赫宙先生 李殷相先生 朱耀燮先生 徐恩淑先生 李軒求先生 柳致眞先生 白石先生 金珖燮先生 朴龍喆先生 蔡萬植先生 書喜淳先生 金晋燮先生 李甲燮先生 田榮澤先生 安碩柱先生 咸大勳先生

이아름다운童話集을보내십시요